



MUNICÍPIO DE GUARATUBA

Estado do Paraná

RELATÓRIO DO CONTROLE INTERNO (PODER EXECUTIVO) Exercício de 2025

1. Normatização

A implantação do Sistema de Controle Interno no Município de Guaratuba se deu não só para atender exigências legais, mas também como instrumento gerencial visando otimizar a aplicação dos recursos públicos colocando o sistema como um parceiro na administração.

O Sistema de Controle Interno bem como a criação da Unidade do Controle Interno no Município de Guaratuba com sua aplicação no poder executivo se deu com a lei 1.264 de 21/02/2007 publicada em 2007. Em 19/12/2007 a lei 1.290 modificou ao art.15 e seus parágrafos dando-lhe nova redação e aditando novo artigo.

2. Qualificação do responsável pelo Controle Interno no exercício de 2025 e pela emissão deste relatório.

1.º CONTROLADOR	
Nome: KLEVERSON ATANASIO	CPF: 035.603.349-00
Período de responsabilidade: 2025-2028	
Servidor ocupante de cargo efetivo?	(X) SIM () NÃO
Nome do cargo efetivo ocupado: Técnico Administrativo	

3. Relação de Servidores

MEMBROS DA EQUIPE DE APOIO	
Nome: JOELSON CORREA TRAVASSOS	CPF: 959.720.809-15
Período de responsabilidade: 2025-2028	
Servidor ocupante de cargo efetivo?	(X) SIM () NÃO
Nome do cargo efetivo ocupado: Gestor Público	

MUNICÍPIO DE GUARATUBA

Estado do Paraná

4. Atividades Desenvolvidas pelo Controle Interno no exercício de 2025

Nº	Período avaliado	Setor	Ações/Pontos de Controle	Metodologia Utilizada *	% ou amostra avaliada	Conclusão
01	Primeiro Semestre	Convênios (Subvenções Contribuições e Auxílios e Termos de Fomento) Municipais	Documentação geral	“Verificação Integral” na documentação apresentada, buscando identificar falhas.	70%	Regular, APAE, APDVG, e Creche Recanto Paulo IV.
02	Primeiro Semestre	Licitações e compras	Busca nas cotações de preços utilizados para preços máximos	Verificação <i>in loco</i> nos procedimentos licitatórios	100%	Regular, com algumas recomendações ao setor de compras para busca de outros parâmetros de consulta de preços, como sites governamentais;
03	Primeiro Semestre	Contabilidade	Lei Orçamentaria	Acompanhamento das Audiências de apresentação, discussão e conclusão.	100%	Regular, com recomendação para ampliar a Transparência e publicidade.
04	Segundo Semestre	Portal da Transparência	Revisão Geral no portal da Transparência	Solicitação de adequação do portal visando facilitar o acesso a informação	100%	Regular, com recomendação para ampliar a Transparência e publicidade.
05	Segundo Semestre	Contabilidade	Execução Orçamentária- Créditos Adicionais.	Verificação <i>in loco</i> nas leis e decretos e atos administrativos que sustentação a abertura de créditos orçamentários	100%	Regular
06	Segundo Semestre	Contabilidade	Lei de Diretrizes orçamentárias	Acompanhamento das Audiências de apresentação, discussão e conclusão.	100%	Regular, com recomendação para ampliar a transparência e publicidade.



MUNICÍPIO DE GUARATUBA

Estado do Paraná

5. Considerações relevantes e medidas recomendadas em relação ao item 4:

No exercício de 2025 foram adotadas medidas administrativas voltadas ao fortalecimento das rotinas de controle interno e ao aprimoramento dos mecanismos de governança e conformidade administrativa no âmbito do Município de Guaratuba.

No campo da normatização interna, a Unidade de Controle Interno, em articulação institucional com o Gabinete do Prefeito, promoveu a elaboração e implantação de Instruções Normativas destinadas à padronização de procedimentos administrativos e ao fortalecimento dos mecanismos de controle. Nesse contexto, foram instituídos os seguintes atos normativos:

- Instrução Normativa nº 001/2025 – UCI/PMG, que estabelece diretrizes obrigatórias relativas à vedação da realização de despesa pública sem o prévio empenho, observando os princípios da legalidade, da responsabilidade fiscal e as disposições da Lei nº 4.320/1964, da Lei Complementar nº 101/2000 e as orientações emanadas pelo Tribunal de Contas do Estado do Paraná.
- Instrução Normativa nº 002/2025 – UCI/PMG, que disciplina o fluxo dos procedimentos administrativos a serem observados pelos órgãos e entidades da Administração Pública Municipal no atendimento às demandas encaminhadas pelo Tribunal de Contas do Estado do Paraná.
- Instrução Normativa nº 003/2025 – UCI/PMG, que dispõe sobre as rotinas administrativas e os procedimentos de controle aplicáveis à concessão de diárias no âmbito da Administração Direta e Indireta do Município de Guaratuba.

Ainda no exercício analisado, foram solicitadas à autoridade competente a expedição de Portarias Administrativas destinadas à formalização dos agentes responsáveis pelo cumprimento da Agenda de Obrigações Municipais estabelecida pelo Tribunal de Contas do Estado do Paraná, com o objetivo de assegurar a adequada atribuição de responsabilidades e a observância dos prazos institucionais.

No que se refere à fiscalização externa, a Unidade de Controle Interno realizou o acompanhamento e a coordenação do atendimento às demandas encaminhadas por meio do Sistema INTEGRA – Sistema de Fiscalização do Tribunal de Contas do Estado do Paraná, destacando-se as seguintes ações fiscalizatórias:



MUNICÍPIO DE GUARATUBA

Estado do Paraná

- Fiscalização ID 460 – OP2025 – Obras Paralisadas, destinada à verificação de informações referentes a obras públicas paralisadas no município, com inconsistências identificadas no Portal de Informação para Todos (PIT), cuja base de dados deriva do sistema SIM-AM.
- Fiscalização ID 517 – Ação Unificada Nacional na área da Educação, coordenada pelo Comitê Técnico de Educação do Instituto Rui Barbosa (CTE-IRB), com a finalidade de coletar dados detalhados acerca dos Planos de Carreira do Magistério nos Municípios e Estados, visando à consolidação de informações sobre a estrutura das carreiras docentes no país.
- Fiscalização ID 446 – PAF Educação 2025, que apresentou apontamentos preliminares do Tribunal de Contas, possibilitando a apresentação de esclarecimentos e documentos pelo Município antes da consolidação do relatório final de fiscalização.
- Fiscalização ID 446 – AP2025 – Acompanhamento de Obras Paralisadas e Atrasadas, relativa à análise de duas obras públicas no Município de Guaratuba: a construção da escola de 12 salas de aula – projeto FNDE e a construção do Hospital Maternidade de Guaratuba, ocasião em que foram solicitadas informações e providências para saneamento de apontamentos.
- Fiscalização ID 602 – Execuções Contratuais, que consistiu em levantamento sobre a situação da gestão de resíduos sólidos nos municípios do Estado do Paraná, mediante encaminhamento de questionário para coleta de informações institucionais.
- Fiscalização ID 461 – Execução da Despesa, destinada à avaliação de eventual decretação de estado de calamidade financeira ou emergência administrativa pelos municípios, ocasião em que foram solicitados documentos e esclarecimentos.
- Fiscalização ID 514 – MN2025 – Monitoramento do MC2023 – Manutenção e Conservação, cujo objetivo consistiu em avaliar a implementação das recomendações anteriormente expedidas pelo Tribunal de Contas do Estado do Paraná.
- Fiscalização ID 590 – Fiscalizações Especiais, voltada à análise da conformidade da concessão de incentivos fiscais pelo Município de Guaratuba, com encaminhamento de apontamentos relacionados a benefícios tributários concedidos no âmbito municipal.



MUNICÍPIO DE GUARATUBA

Estado do Paraná

No âmbito do controle sobre a gestão de pessoal, foi realizado acompanhamento sistemático dos processos de admissão de pessoal e regularização de concursos públicos junto ao Tribunal de Contas do Estado do Paraná, abrangendo, entre outros, os seguintes processos: nº 529293/25, 564234/25, 363260/24, 594272/22, 682284/24, 461812/17 e 484680/22.

Também foi efetuado o monitoramento contínuo das comunicações encaminhadas pelo Tribunal de Contas por meio do Canal de Comunicação institucional, com análise das demandas recebidas e posterior encaminhamento às secretarias competentes mediante formalização de protocolos administrativos para manifestação e adoção das providências necessárias.

Registra-se, ainda, que nos meses de novembro e dezembro de 2025 houve a centralização, no âmbito da Unidade de Controle Interno, dos trabalhos de recebimento, consolidação e verificação dos questionários encaminhados pelo Tribunal de Contas do Estado do Paraná referentes ao Programa de Avaliação da Governança Pública – PROGOV, cujas informações integram os elementos que compõem a Prestação de Contas Anual do exercício de 2025, posteriormente encaminhada ao órgão de controle externo conforme os procedimentos estabelecidos pela normativa do Tribunal.

No âmbito do acompanhamento das emendas impositivas municipais, a Unidade de Controle Interno realizou, no mês de junho de 2025, levantamento consolidado das emendas constantes na Lei Orçamentária Anual, com a identificação das unidades administrativas responsáveis pela respectiva execução. As informações foram sistematizadas em planilhas contendo a discriminação das despesas e os valores correspondentes, as quais foram encaminhadas às Secretarias competentes para fins de planejamento e execução orçamentária. O relatório consolidado também foi submetido ao conhecimento do Chefe do Poder Executivo, com a finalidade de assegurar o acompanhamento institucional da execução das programações orçamentárias decorrentes das emendas impositivas.

Por fim, a Unidade de Controle Interno realizou acompanhamento técnico dos processos licitatórios instaurados pela Administração Municipal, mediante emissão de análises técnicas e encaminhamento de deliberações aos Departamentos de Administração, Licitações e Contratos, observando as disposições da Lei nº 14.133/2021, bem como as orientações do Tribunal de Contas do Estado do Paraná quanto à regularidade dos procedimentos de contratação pública.



MUNICÍPIO DE GUARATUBA

Estado do Paraná

6. Síntese das avaliações

Procedimentos Realizados (*)	Avaliação (**)
Planos e Políticas de Governo	
Cumprimento das metas contidas no Plano Plurianual	REGULAR
Eficácia da aplicação das políticas de governo	REGULAR
Estimativas da receita em bases conservadoras	REGULAR
Adequação da LOA ao PPA e à LDO	
Diretrizes contidas na LDO	REGULAR
Ações e programas do PPA previstos para o período	REGULAR
Execução Orçamentária	
Realização da receita e renúncia fiscal	REGULAR
Medidas para cobrança da dívida ativa	REGULAR
Programação financeira e congelamento de dotações	REGULAR
Alterações Orçamentárias	
Créditos suplementares	REGULAR
Créditos especiais	REGULAR
Créditos extraordinários	REGULAR
Regimes Próprios de Previdência Social	
Repasse das contribuições retidas e patronal, bem como dos aportes para amortização do déficit em conformidade com o cálculo atuarial.	REGULAR
Pagamentos dos parcelamentos das dívidas com a previdência própria	REGULAR
Conselho de Acompanhamento e Controle Social do FUNDEB	
Ato de nomeação dos membros	DECRETO
Composição	22
Funcionamento – regularidade das reuniões	REGULAR
Qualidade das informações prestadas	REGULAR
Parecer do Conselho sobre as contas de 2025	REGULAR
Parecer do Conselho em relação à remuneração do magistério aplicação de no mínimo 60% das receitas do FUNDEB no exercício de 2025	REGULAR (86,59%)
Parecer do Conselho em relação à aplicação, no exercício de 2025, de, no mínimo, 95% dos recursos do FUNDEB	REGULAR
Conselho Municipal de saúde	
Ato de nomeação dos membros	DECRETO
Composição	16 MEMBROS
Funcionamento – regularidade das reuniões	REGULAR
Qualidade das Informações prestadas	REGULAR
Parecer do Conselho sobre as contas de 2025	REGULAR



MUNICÍPIO DE GUARATUBA

Estado do Paraná

Comitê Municipal do Transporte Escolar	
Lei de criação	EM PROCESSO
Ato de nomeação dos membros	DECRETO 6
Parecer do Comitê em relação às competências descritas no Art. 17 da Resolução nº 777/2013-GS/SEED	REGULAR
Gastos com Pessoal do Poder Executivo	
Apropriação contábil da despesa	REGULAR
Limite de gastos	(49,63%)
Dívida Consolidada	
Apropriação contábil da dívida	REGULAR
Limite da dívida consolidada	** (54,81%)
Limites Constitucionais	
Índice das despesas com manutenção e desenvolvimento do ensino	REGULAR (25,42%)
Índice das despesas com serviços públicos de saúde	REGULAR (28,59%)
Sistema de Informações Municipais do Tribunal de Contas	
Fidelidade dos dados enviados ao Tribunal em relação ao Sistema de Informações Municipais – Acompanhamento Mensal (SIM-AM)	REGULAR

7. Considerações relevantes quanto ao item 6. do Relatório

No exercício de 2025 verificou-se situação administrativa excepcional relacionada ao envio das informações obrigatórias ao Tribunal de Contas do Estado do Paraná por meio do Sistema de Informações Municipais – Acompanhamento Mensal (SIM-AM).

Quando da assunção da atual gestão municipal, sob a chefia do Prefeito Mauricio Lense, constatou-se a existência de atraso na remessa das informações ao Tribunal de Contas, cuja pendência remontava ao mês de março de 2024, tal situação exigiu a adoção de medidas administrativas voltadas à regularização das obrigações junto ao órgão de controle externo.

Paralelamente, verificou-se que a empresa anteriormente contratada para a prestação de serviços relacionados aos sistemas de gestão administrativa municipal deixou de cumprir obrigações contratuais, circunstância que motivou a rescisão unilateral do contrato por parte do Município, em razão do inadimplemento das atividades pactuadas.

Diante da necessidade de garantir a continuidade dos serviços essenciais de gestão administrativa, contábil e financeira, foi realizada contratação emergencial de nova empresa



MUNICÍPIO DE GUARATUBA

Estado do Paraná

especializada, resultando na substituição da empresa Equiplano Sistemas Ltda. pela empresa Publitech Softwares Ltda.

A mudança de fornecedor implicou a realização de procedimentos de migração e compatibilização de bases de dados, envolvendo informações contábeis, orçamentárias, financeiras, patrimoniais e administrativas, circunstância que demandou período técnico de adaptação e validação dos registros entre os sistemas.

Em razão dessas medidas estruturais, a regularização das remessas ao SIM-AM foi gradualmente restabelecida ao longo do exercício de 2025, sendo possível concluir o envio das competências pendentes apenas no mês de outubro de 2025.

Posteriormente, já no exercício seguinte, foi efetivado o encaminhamento integral das informações referentes às competências de janeiro a dezembro de 2025, cuja transmissão finalizou no mês de março de 2026.

Dessa forma, registra-se que o exercício de 2025 apresentou caráter atípico no âmbito da gestão administrativa e contábil do Município, em razão da substituição do sistema informatizado de gestão pública e da necessidade de reorganização das rotinas operacionais relacionadas à consolidação e envio das informações ao Tribunal de Contas do Estado do Paraná.

No que se refere à regularidade das Certidões Liberatórias, destaca-se que o referido documento possui prazo de validade de 60 (sessenta) dias e constitui requisito indispensável para a regularidade administrativa do Município perante o Tribunal de Contas do Estado do Paraná, bem como para a celebração de convênios, transferências voluntárias e demais atos que demandem comprovação de adimplência institucional.

Considerando que a remessa tempestiva das informações por meio do Sistema de Informações Municipais – Acompanhamento Mensal (SIM-AM) integra a Agenda de Obrigações Municipais estabelecida pelo Tribunal de Contas do Estado do Paraná, e tendo em vista que, no período analisado, houve atraso no encaminhamento dessas informações em razão das circunstâncias administrativas anteriormente descritas, verificou-se a necessidade de adoção de providências institucionais para evitar prejuízos à regularidade fiscal e administrativa do Município.



MUNICÍPIO DE GUARATUBA

Estado do Paraná

Diante desse contexto, o Município de Guaratuba, por intermédio da Procuradoria-Geral do Município, da Unidade de Controle Interno e do Gabinete do Prefeito, promoveu a abertura de procedimentos administrativos junto ao Tribunal de Contas do Estado do Paraná, com o objetivo de apresentar justificativas formais acerca das pendências identificadas e submeter cronograma de regularização das remessas do SIM-AM e das demais obrigações vinculadas à Agenda de Obrigações Municipais.

As solicitações administrativas tiveram por finalidade assegurar a manutenção da Certidão Liberatória, documento essencial à gestão pública municipal, permitindo a continuidade de atos administrativos que dependem da comprovação de regularidade perante o órgão de controle externo.

Registra-se que tais requerimentos foram apresentados em três oportunidades distintas, tendo sido deferidos pelo Tribunal de Contas do Estado do Paraná, circunstância que possibilitou à Administração Municipal dar continuidade às medidas de regularização das informações e restabelecer gradualmente a conformidade das obrigações institucionais perante o órgão de controle externo.

Registra-se também a justificativa do Departamento de Contabilidade do Município, referente a Irregularidade apontada na Análise de Gestão Fiscal do 1º semestre de 2025, devido a publicação com 1 (um) dia de atraso do RREO. Conforme justificado, a publicação intempestiva ocorreu devido ao período de migração do Sistema, o que gerou um acúmulo de demandas causando sobrecarga no setor.

8. Encaminhamento da Prestação de Contas para a Câmara Municipal

Foram encaminhados os documentos abaixo para a Câmara Municipal em 30/03/2026, em atenção ao art. 49 da Lei Complementar n.º 101/00.

- Demonstrativo analítico, emitido pela tesouraria, dos saldos financeiros em caixa e bancos em 31/12/2025, inclusive das aplicações financeiras conforme totalização constante do Balanço Patrimonial.
- Demonstrativo das conciliações bancárias das contas em que o saldo contábil é divergente do saldo registrado na tesouraria.



MUNICÍPIO DE GUARATUBA

Estado do Paraná

- Todos os Anexos de Balanço previstos no art. 101 da Lei 4.320/64, estruturado conforme as Demonstrações Contábeis Aplicadas ao Setor Público - DCASP, estabelecidas no Manual de Contabilidade Aplicada ao Setor Público (MCASP - STN) e NBC T 16.6, emitida pelo Conselho Federal de Contabilidade (CFC), emitidos pelo sistema de contabilidade, em conjunto com os Anexos correspondentes emitidos pelo sistema SIM-AM do Tribunal de Contas, identificando-se os demonstrativos emitidos em cada sistema.
- Os Relatórios de Gestão Fiscal publicados durante o exercício de 2025, em conjunto com os mesmos demonstrativos emitidos pelo sistema SIM-AM do Tribunal de Contas, identificando-se os demonstrativos emitidos em cada sistema.
- Os Relatórios Resumidos da Execução Orçamentária publicados durante o exercício de 2016, em conjunto com os mesmos demonstrativos emitidos pelo sistema SIM-AM do Tribunal de Contas, identificando-se os demonstrativos emitidos em cada sistema.
- Cópia integral do processo de prestação de contas enviado ao Tribunal relativo ao exercício financeiro objeto deste relatório.

KLEVERSON ATANASIO
Controlador Interno
Decreto Municipal nº 26.544/2025



MUNICÍPIO DE GUARATUBA

Estado do Paraná

AVALIAÇÃO DA GESTÃO (PRESTAÇÃO DE CONTAS ANUAL)

Tendo em vista o trabalho de acompanhamento e fiscalização aplicado e conduzido por este Órgão de controle interno no exercício financeiro de 2025, do CHEFE DO PODER EXECUTIVO DO MUNICÍPIO DE GUARATUBA, em atendimento às determinações legais e regulamentares, e subsidiados no resultado consubstanciado no Relatório de Controle Interno que acompanha este Parecer, concluímos pela **REGULARIDADE** da referida gestão, encontrando-se o processo em condição de ser submetido ao Tribunal de Contas do Estado do Paraná, levando-se o teor do referido Relatório e deste documento ao conhecimento do Responsável pela Administração para as medidas que entender devidas.

A opinião supra não elide nem respalda irregularidades não detectadas nos trabalhos desenvolvidos, nem isenta dos encaminhamentos administrativos e legais que o caso ensejar.

Guaratuba, 30 de março de 2026.

KLEVERSON ATANASIO
Controlador Interno
Decreto Municipal nº 26.544/2025



Município de Guaratuba

Estado do Paraná

Ofício nº 093/2026 -Gab

Guaratuba, 30 de março de 2026

Excelentíssimo Senhor

Presidente do Tribunal de Contas

Estado do Paraná

Assunto: Prestação de Contas de Prefeito Municipal

Senhor Presidente,

O Município de Guaratuba-PR, CNP 76.017.474/0001-08, por seu representante legal abaixo-assinado, vem por meio deste encaminhar os documentos que compõem a Prestação de Contas referente ao exercício financeiro de 2025.

Informamos que o Município possui entidades de administração indireta com prestações de contas individualizadas do ano de 2025 sendo elas:

CNPJ	RAZÃO SOCIAL	TIPO
07.046.712/0001-90	Guaraprev	Autarquia Previdenciária
02.459.218/0001-34	Cia de Desenvolvimento e Habitação de Guaratuba	Sociedade de Economia Mista
08.061.295/0001-18	Consórcio Metropolitano de Saúde do Paraná-COMESP	Consórcio
03.273.207/0001-28	Consórcio Intergestores Paraná Saúde	Consórcio
13.681.884/0001-39	Consórcio Intermunicipal de Saúde do Litoral Paraná CISLIPA	Consórcio
37.584.276/0001-74	CIEDEPAR- Consórcio Intermunicipal de Educação e Ensino do Paraná	Consórcio

Atenciosamente,

MAURICIO Assinado de forma
digital por
LENSE:514 MAURICIO
51549920 LENSE:51451549920
Dados: 2026.03.30
14:56:52 -03'00'

MAURICIO LENSE
Prefeito



Município de Guaratuba

Estado do Paraná

TERMO DE CONFIRMAÇÃO DE INFORMAÇÕES CADASTRAIS

ENTIDADE: MUNICÍPIO DE GUARATUBA - PR

REPRESENTANTE LEGAL: MAURÍCIO LENSE

RESPONSÁVEL TÉCNICO: EMERSSON GRANEMANN

EXERCÍCIO: 2025

Considerando o art. 20, § 3º, da Instrução Normativa nº 86, de 20 de dezembro de 2012, com a redação dada pela Instrução Normativa nº 170, de 13 de janeiro de 2022, na condição de responsável pelo encaminhamento da prestação de contas anual, declaro que os dados cadastrais informados ao Tribunal de Contas do Estado do Paraná foram revisados e estão atualizados, conforme dados abaixo:

CPF	Nome	Papel	Tipo Vínculo	Data. Início	Data fim
514.515.499-20	Maurício Lense	Prefeito	Agente Político	01/01/2025	31/12/2028
063.572.509-61	Waschinton Alves de Oliveira	Contador	Efetivo	01/01/2025	18/05/2025
696.609.309-25	Emersson Granemann	Contador	Efetivo	19/05/2025	31/12/2028
063.033.479-08	Rui Sergio Jacobovski	Tesoureiro	Efetivo	01/01/2025	31/12/2028
042.682.529.24	Priscila Xoteslem Lago	Controle Interno	Efetivo	01/01/2025	15/04/2025
035.603.349-00	Kleverson Atanasio	Controle Interno	Efetivo	16/04/2025	31/12/2028
080.674.259-30	Leonardo Luis da Silva	Procurador	Agente Político	01/01/2025	15/01/2026
051.513.349-30	João Claudio Franzo Weinand	Procurador	Agente Político	16/01/2026	31/12/2028
009.812.139-10	Patricia Inacio Custodio Rocha da Silva	Presidente Comissão Licitação	Efetivo	01/01/2025	21/10/2025
099.765.879-70	Vinicius Lopes dos Santos	Presidente Comissão Licitação	Efetivo	22/10/2025	31/12/2028

Rubrica:

KA

Declaro, ainda, que todas as pessoas acima listadas foram informadas sobre:

- a) a obrigatoriedade de informar um endereço de e-mail válido e um número de telefone celular ativo, com o aplicativo WhatsApp instalado;
- b) a sujeição às medidas previstas na Lei Complementar nº 113, de 2005, no Regimento Interno e na legislação penal pertinente pela falta de atualização cadastral, recusa no fornecimento de dados ou apresentação de informações falsas ou insubsistentes;
- c) a possibilidade de serem contatados ou intimados pelo Tribunal por qualquer dos referidos canais;



Município de Guaratuba Estado do Paraná

- d) os números de telefone (41) 3350-1616 e (41) 3350-1881 utilizados pelo Tribunal para entrar formalmente em contato com jurisdicionados, bem como a impossibilidade de alegação de desconhecimento.

Declaro ciência de que qualquer alteração das informações cadastrais da entidade ou das pessoas físicas a ela vinculadas deve ser comunicada ao Tribunal, por meio do Sistema de Cadastro Geral do Tribunal - SICAD, no prazo de 30 (trinta) dias, contados do evento.

Declaro ciência de que o Tribunal não solicita senhas, dados bancários, informações sigilosas ou quaisquer outras informações pessoais por telefone ou aplicativos de mensagens.

Guaratuba, 30 de março de 2026.

Assinado por:
Kleverson Atanasio
30/03/2026 - 15:16
PYBVMTIORHO40JNBKQWDYWW

KLEVERSON ATANASIO
Controlador Interno
Decreto Municipal nº 26.544/2025



Relatório da Avaliação Atuarial

Nome do Ente: GUARATUBA (PR)

Unidade Gestora: GUARAPREV - PREVIDÊNCIA DOS SERVIDORES PÚBLICOS MUNICIPAIS DE GUARATUBA (PR)

CNPJ Unidade Gestora: 07.046.712/0001-90

Ano-Base: 2026 Data-Base: 31/12/2025

Nº NTA Plano Previdenciário: 2026.000199.1

Perfil Atuarial do RPPS: II

Atuário Responsável: Luiz Claudio Kogut MIBA 1.308

Número do Relatório: 048/2026 – Versão 1

Data de Emissão do Relatório: 26/02/2026



Curitiba (PR)
2026

ACTUARIAL - Assessoria e Consultoria Atuarial

Rua Comendador Araújo, 143 Cjto 101, Centro Curitiba/PR (41)3322-2110
actuarial.com.br

SUMÁRIO EXECUTIVO

Esta avaliação atuarial foi desenvolvida para dimensionar os custos para manutenção do plano previdenciário gerido pelo **GUARAPREV - PREVIDÊNCIA DOS SERVIDORES PÚBLICOS MUNICIPAIS DE GUARATUBA (PR)**, em consonância com a Constituição Federal, Plano de Benefícios, métodos e hipóteses atuariais descritos a seguir. Os dados cadastrais têm base na competência **dezembro de 2025** e as demais informações financeiras e resultados atuariais foram calculados para a data focal de **31/12/2025**.

Ano-Base: 2026 Data-Base: 31/12/2025

Item	Ativos	Beneficiários	Total
Quantidade	1.894	601	2.495
Remuneração/Provento Médio (R\$)	3.894,98	3.696,31	3.847,12
Folha Mensal (R\$)	7.377.083,94	2.221.480,89	9.598.564,83

Abaixo reproduzimos os principais resultados atuariais desta avaliação:

Ano-Base: 2026 Data-Base: 31/12/2025

Item	Valor (R\$)
Valor Atual dos Benefícios Futuros (BC + BAC)	906.358.733,60
(-) <i>Compensação Previdenciária à Receber</i>	38.089.799,32
(-) <i>Contribuições Futuras</i>	328.990.848,19
(-) <i>Saldo de Investimentos</i>	108.247.544,81
(-) <i>Saldo de Parcelamentos</i>	70.087.659,54
(-) <i>Saldo de Aporte de Bens, Direitos e Outros Ativos - IRRF</i>	365.003.515,96
Déficit/Superávit Atuarial Base	4.060.634,22

A projeções de receitas e despesas para os próximos 3 exercícios considerando o plano de custeio vigente compreendem os seguintes valores principais:

Ano-Base: 2026 Data-Base: 31/12/2025

Ano	Contr. Patronal	Contr. Segurados	Aportes + Parcelamentos	Compensação	Receitas Financeiras	Total das Receitas	Despesas com Benefícios	Resultado Anual
2026	14.133.655,12	12.927.278,09	14.226.580,45	1.170.919,51	6.148.460,55	48.606.893,72	36.657.069,58	+11.949.824,14
2027	14.277.046,36	13.070.127,65	12.171.346,47	1.229.387,88	6.979.358,60	47.727.266,96	37.644.915,48	+10.082.351,48
2028	14.083.115,73	12.963.863,61	11.080.043,87	1.363.507,13	7.747.394,25	47.237.924,60	40.139.952,48	+7.097.972,12

SUMÁRIO

SUMÁRIO EXECUTIVO	2
1. INTRODUÇÃO	5
2. BASE NORMATIVA	6
2.1. NORMAS GERAIS	6
2.2. NORMAS DO ENTE FEDERATIVO	7
3. PLANO DE BENEFÍCIOS E CONDIÇÕES DE ELEGIBILIDADE	8
3.1. CONDIÇÕES DE ELEGIBILIDADE:	8
4. REGIMES FINANCEIROS E MÉTODOS DE FINANCIAMENTO	11
4.1. DESCRIÇÃO DOS REGIMES FINANCEIROS UTILIZADOS	11
4.2. DESCRIÇÃO DOS MÉTODOS DE FINANCIAMENTO UTILIZADOS	11
4.3. RESUMO DOS REGIMES FINANCEIROS E MÉTODOS POR BENEFÍCIO	11
5. HIPÓTESES ATUARIAIS E PREMISSAS	12
5.1. TÁBUAS BIOMÉTRICAS	12
5.2. ALTERAÇÕES FUTURAS NO PERFIL E COMPOSIÇÃO DAS MASSAS	12
5.3. ESTIMATIVAS DE REMUNERAÇÕES E PROVENTOS	12
5.4. TAXA DE JUROS E DESCONTO ATUARIAL	13
5.5. ENTRADA EM ALGUM REGIME PREVIDENCIÁRIO E EM APOSENTADORIA	13
5.6. COMPOSIÇÃO DO GRUPO FAMILIAR	13
5.7. COMPENSAÇÃO FINANCEIRA	14
5.8. DEMAIS PREMISSAS E HIPÓTESES.....	14
6. ANÁLISE DA BASE CADASTRAL	15
6.1. DADOS FORNECIDOS E SUA DESCRIÇÃO	15
6.2. SERVIDORES AFASTADOS OU CEDIDOS	15
6.3. ANÁLISE DA QUALIDADE DA BASE CADASTRAL	15
6.5. RECOMENDAÇÕES PARA A BASE CADASTRAL	16
7. RESULTADO ATUARIAL	17
7.1. ATIVOS GARANTIDORES, PARCELAMENTOS E PLANO DE CUSTEIO VIGENTE	17
7.2. VALOR ATUAL DOS BENEFÍCIOS FUTUROS.....	18
7.3. BALANÇO ATUARIAL – PLANO DE CUSTEIO VIGENTE E PROPOSTO	18
7.4. PROVISÕES MATEMÁTICAS OU PASSIVO ATUARIAL.....	18
8. CUSTOS E PLANO DE CUSTEIO	19
8.1. VALORES DAS REMUNERAÇÕES E PROVENTOS ATUAIS	19
8.2. CUSTOS E ALÍQUOTAS DE CUSTEIO NORMAL VIGENTES EM LEI	19
8.3. CUSTOS E ALÍQUOTAS DE CUSTEIO NORMAL POR BENEFÍCIO	19
8.4. CUSTOS E ALÍQUOTAS DE CUSTEIO NORMAL POR REGIME FINANCEIRO	19
9. EQUACIONAMENTO DO DÉFICIT ATUARIAL	20
9.1. PRINCIPAIS CAUSAS DO DÉFICIT ATUARIAL	20

9.2. CENÁRIOS COM AS POSSIBILIDADES DE EQUACIONAMENTO DO DÉFICIT	20
10. CUSTEIO ADMINISTRATIVO	21
10.1. ESTIMATIVA DE DESPESAS ADMINISTRATIVAS PARA O PRÓXIMO EXERCÍCIO	21
11. ANÁLISE COMPARATIVA DAS ÚLTIMAS AVALIAÇÕES ATUARIAIS .	22
11.1. COMPARATIVO DE RESULTADOS DOS 3 ÚLTIMOS EXERCÍCIOS	22
12. PARECER ATUARIAL	23
13. ANEXOS.....	25
ANEXO 1 - CONCEITOS E DEFINIÇÕES	25
ANEXO 2 - ESTATÍSTICAS DA MASSA SEGURADA	28
ANEXO 3 - PROVISÕES MATEMÁTICAS A CONTABILIZAR	35
ANEXO 4 - PROJEÇÃO DA EVOLUÇÃO DAS PROVISÕES MATEMÁTICAS	36
ANEXO 5 - FLUXOS ANUAIS DE RECEITAS E DESPESAS.....	38
ANEXO 6 - FLUXO DO RELATÓRIO RESUMIDO DA EXECUÇÃO ORÇAMENTÁRIA	46
ANEXO 7 - RESULTADO DA DURAÇÃO DO PASSIVO E ANÁLISE EVOLUTIVA	48
ANEXO 8 - TÁBUAS EM GERAL.....	49

1. INTRODUÇÃO

A partir da constitucionalização do princípio do “*Equilíbrio Financeiro e Atuarial*” pela Emenda Constitucional nº 20 de 15 de dezembro de 1998 e da publicação da Lei 9.717 de 27 de novembro de 1998, que estabelece no Inciso I do artigo 1º a obrigatoriedade da “*realização de avaliação atuarial inicial e em cada balanço*”, todos os Regimes Próprios de Previdência Social passaram a desenvolver avaliações anuais. Estes estudos, além de atenderem a legislação, permitem o diagnóstico da situação atuarial dos planos previdenciários geridos pelo RPPS, apresenta as projeções atuariais de que trata a Lei Complementar nº 101/2020, apura as provisões matemáticas a serem registradas nas demonstrações contábeis, atende às obrigatoriedades das normas atuariais da Secretaria de Previdência do Ministério da Economia e apresenta estratégias para o custeio das obrigações apuradas.

A partir da vigência das normas e procedimentos atuariais previstos na Portaria MTP Nº 1.467/2022, os gestores do RPPS e do Ente Público, em conjunto com o atuário responsável pela avaliação atuarial, devem pautar os trabalhos com o objetivo de estabelecer um efetivo **ACOMPANHAMENTO ATUARIAL**, aperfeiçoando dados, métodos e realizando testes de aderência e viabilidade de forma a assegurar a confiabilidade dos estudos e, por consequência, a perenidade dos planos previdenciários:

PORTARIA MTP Nº 1.467/2022

Acompanhamento Atuarial

Art. 67. Para garantir a solvência e liquidez do plano de benefícios deverão ser adotadas medidas de aperfeiçoamento da gestão dos ativos e passivos do RPPS e assegurada a participação dos conselhos deliberativo e fiscal em seu acompanhamento.

Parágrafo único. As medidas incluem definição, acompanhamento e controle das bases normativa, cadastral e técnica e dos resultados da avaliação atuarial, estabelecimento do plano de custeio e do equacionamento do déficit, além de ações relacionadas à concessão, manutenção e pagamento dos benefícios e às políticas de gestão de pessoal que contribuam para assegurar a transparência, solvência, liquidez e equilíbrio econômico, financeiro e atuarial do plano de benefícios do RPPS.

É neste contexto que a **ACTUARIAL – Assessoria e Consultoria Atuarial** desenvolveu esta avaliação atuarial para **GUARAPREV - PREVIDÊNCIA DOS SERVIDORES PÚBLICOS MUNICIPAIS DE GUARATUBA (PR)**, com dados cadastrais da competência **dezembro/2025** e demais dados financeiros posicionados em **31/12/2025**.

2. BASE NORMATIVA

A presente avaliação atuarial foi elaborada com observância da legislação federal e da normatização da Secretaria de Previdência do Ministério da Economia:

2.1. NORMAS GERAIS

- 2.1.1. **Artigo 40 da Constituição Federal:** *“O regime próprio de previdência social dos servidores titulares de cargos efetivos terá caráter contributivo e solidário, mediante contribuição do respectivo ente federativo, de servidores ativos, de aposentados e de pensionistas, observados critérios que preservem o equilíbrio financeiro e atuarial.”* redação da EC 103/2019.
- 2.1.2. **Lei nº 9.717 de 27 de novembro de 1998:** Dispõe sobre as regras gerais para a organização e o funcionamento dos regimes próprios de previdência dos servidores da União, dos Estados, do Distrito Federal e dos municípios, dos militares dos Estados e do Distrito Federal e dá outras providências.
- 2.1.3. **Lei Complementar nº 101 de 04 de maio de 2000:** Estabelece normas de finanças públicas voltadas para a responsabilidade na gestão fiscal e dá outras providências.
- 2.1.4. **Lei Nº 9.796 de 05 de maio de 1999:** Dispõe sobre a compensação financeira entre o Regime Geral de Previdência Social e os regimes de previdência dos servidores da União, dos Estados, do Distrito Federal e dos Municípios, nos casos de contagem recíproca de tempo de contribuição para efeito de aposentadoria, e dá outras providências.
- 2.1.5. **Portaria MTP Nº 1.467 de 02 de junho de 2022:** Disciplina os parâmetros e as diretrizes gerais para organização e funcionamento dos regimes próprios de previdência social dos servidores públicos da União, dos Estados, do Distrito Federal e dos Municípios, em cumprimento à Lei nº 9.717, de 1998, aos arts. 1º e 2º da Lei nº 10.887, de 2004 e à Emenda Constitucional nº 103, de 2019.

2.2. NORMAS DO ENTE FEDERATIVO

O RPPS foi instituído pela Lei nº 769/1997 de 13 de maio de 1997 e a Lei nº 015/2023 de 28 de fevereiro de 2023 introduziu alterações nas regras de concessão e cálculo dos benefícios com base na Emenda Constitucional nº 103/2019.

3. PLANO DE BENEFÍCIOS E CONDIÇÕES DE ELEGIBILIDADE

A Câmara Municipal do Município de Guaratuba (PR) aprovou a Lei Complementar 015/2023 de 28 de fevereiro de 2023, que estabeleceu as novas regras, condições e prazos de elegibilidade aos futuros benefícios previdenciários dos Servidores Públicos em consonância com a Emenda Constitucional nº 103 de 12 de novembro de 2019.

Estas novas regras, relacionadas a seguir, não se aplicam aos atuais servidores ativos que já tinham direito adquirido até 28/02/2023 pelas regras anteriores e que não tenham feito a opção pelo benefício até a data-base dos dados cadastrais da avaliação atuarial.

3.1. CONDIÇÕES DE ELEGIBILIDADE:

Benefícios	Condições/Carências	Cálculo
Aposentadorias com data de entrada no sistema anterior a EC nº 41, 31/12/2003		
Aposentadoria por Tempo de Contribuição e Idade	<ul style="list-style-type: none">. Tempo de contribuição: 35 anos (homem) 30 anos (mulher). Idade: 65 anos (homem) e 62 anos (mulher). Tempo de serviço público: 20 anos. Tempo de carreira: 10 anos. Tempo de cargo efetivo: 5 anos	Valor do Benefício = Rce <u>Sendo:</u> Rce: remuneração no cargo efetivo
Aposentadoria do Professor	<ul style="list-style-type: none">. Tempo de contribuição como Professor: 30 anos (homem) e 25 anos (mulher). Idade: 60 anos (homem) 57 anos (mulher). Tempo de serviço público: 20 anos. Tempo de carreira: 10 anos. Tempo de cargo efetivo: 5 anos	Valor do Benefício = Rce <u>Sendo:</u> Rce: remuneração no cargo efetivo
Aposentadoria por Invalidez	<ul style="list-style-type: none">. Estar incapacitado para o trabalho	Valor do Benefício = Rce <u>Sendo:</u> Rce: remuneração no cargo efetivo
Aposentadorias com data de entrada no sistema a qualquer época (Regra Geral)		
Aposentadoria por Tempo de Contribuição e Idade	<ul style="list-style-type: none">. Tempo de contribuição: 25 anos (homem e mulher). Idade: 65 anos (homem) e 62 anos (mulher). Tempo de serviço público: 10 anos. Tempo de cargo efetivo: 5 anos	Valor do Benefício = Me * (60% + 2% ao ano excedente a 20 anos de TC) <u>Sendo:</u> Me: Média de todas as remunerações desde julho de 1994 ou data de início das contribuições se posterior TC: Tempo de Contribuição na data de aposentadoria

Benefícios	Condições/Carências	Cálculo					
Aposentadoria do Professor	<ul style="list-style-type: none"> Tempo de contribuição como Professor: 30 anos (homem) e 25 anos (mulher) Idade: 55 anos (homem) e 50 anos (mulher) Tempo de serviço público: 10 anos Tempo de cargo efetivo: 5 anos 	<p>Valor do Benefício = Me * (60% + 2% ao ano excedente a 20 anos de TC)</p> <p><u>Sendo:</u></p> <p>Me: Média de todas as remunerações desde julho de 1994 ou data de início das contribuições se posterior</p> <p>TC: Tempo de Contribuição na data de aposentadoria</p>					
Aposentadoria Compulsória	<ul style="list-style-type: none"> Idade: 75 anos Valor do Benefício: Me.TC/CP 	<p>Valor do Benefício = Me.TC/CP</p> <p><u>Sendo:</u></p> <p>Me: Média de todas as remunerações desde julho de 1994 ou data de início das contribuições se posterior</p> <p>TC: Tempo de contribuição na data de aposentadoria, limitado a 35 anos, se homem e 30 anos, se mulher.</p> <p>CP: Coeficiente de Proporcionalidade, 35 anos, se homem e 30 anos, se mulher.</p>					
Aposentadoria por Invalidez	<ul style="list-style-type: none"> Estar com incapacidade física ou mental permanente que impossibilita o exercício de atividade profissional, sendo justificativa para a aposentadoria mediante laudo médico (inválido) 	<p>Valor do Benefício = Me * (60% + 2% ao ano excedente a 20 anos de TC)</p> <p><u>Sendo:</u></p> <p>Me: Média de todas as remunerações desde julho de 1994 ou data de início das contribuições se posterior</p> <p>TC: Tempo de Contribuição na data de aposentadoria</p>					
1ª Regra de Transição para Aposentadorias com data de entrada no sistema até (28/02/2023) (LEI COMPLEMENTAR Nº 015/2023)							
Aposentadoria por Tempo de Contribuição e Idade	<ul style="list-style-type: none"> Tempo de contribuição: 20 anos (homem e mulher) Idade: 62 anos (homem) 57 (mulher) Tempo de serviço público: 10 anos Tempo de cargo efetivo: 5 anos Atingir os pontos (Idade + Tempo de Contribuição) 	<p>Valor do Benefício = Me * (60% + 2% ao ano excedente a 20 anos de TC)</p> <p><u>Sendo:</u></p> <p>Me: Média de todas as remunerações desde julho de 1994 ou data de início das contribuições se posterior</p> <p>TC: Tempo de Contribuição na data de aposentadoria</p>					
	Demais Segurados						
	Professores						
	Ano		Fem	Masc	Ano	Fem	Masc
	2021		86 anos	96 anos	2021	76 anos	86 anos
	2022		86 anos	96 anos	2022	76 anos	86 anos
	2023		87 anos	97 anos	2023	77 anos	87 anos
	2024		91 anos	101 anos	2024	87 anos	95 anos
	2025		92 anos	102 anos	2025	87 anos	95 anos
	2026		93 anos	102 anos	2026	87 anos	95 anos
	2027		94 anos	102 anos	2027	87 anos	95 anos
	2028		95 anos	102 anos	2028	87 anos	95 anos
	2029		96 anos	102 anos	2029	87 anos	95 anos
	2030		97 anos	102 anos	2030	87 anos	95 anos
2031	97 anos	102 anos	2031	87 anos	95 anos		
2032	97 anos	102 anos	2032	87 anos	95 anos		
2033	97 anos	102 anos	2033	87 anos	95 anos		
2ª Regra de Transição para Aposentadorias com data de entrada no sistema até (28/02/2023) (LEI COMPLEMENTAR Nº 015/2023)							

Benefícios	Condições/Carências	Cálculo
Aposentadoria por Tempo de Contribuição e Idade	<ul style="list-style-type: none"> . contribuição: 30 anos (mulher) e 35 anos (homem) . Idade: 60 anos (homem) e 57 anos (mulher) . Tempo de serviço público: 20 anos . Tempo de cargo efetivo: 5 anos . Adicional de 100% do tempo que faltava para TC (35 anos (homem) e 30 anos (mulher)) na data 28/02/2023. 	<p>Valor do Benefício = $Me * (60\% + 2\% \text{ ao ano excedente a 20 anos de TC})$</p> <p><u>Sendo:</u></p> <p>Me: Média de todas as remunerações desde julho de 1994 ou data de início das contribuições se posterior</p> <p>TC: Tempo de Contribuição na data de aposentadoria</p>
Aposentadoria do Professor	<ul style="list-style-type: none"> . contribuição: 25 anos de Professor (mulher) e 30 anos de Professor (homem) . Idade: 52 anos (mulher) e 57 (homem) . Tempo de serviço público: 20 anos . Tempo de cargo efetivo: 5 anos . Adicional de 100% do tempo que faltava para TC (30 anos (homem) e 25 anos (mulher)) na data 28/02/2023. 	<p>Valor do Benefício = $Me * (60\% + 2\% \text{ ao ano excedente a 20 anos de TC})$</p> <p><u>Sendo:</u></p> <p>Me: Média de todas as remunerações desde julho de 1994 ou data de início das contribuições se posterior</p> <p>TC: Tempo de Contribuição na data de aposentadoria</p>
Pensões		
Pensão por Morte de Ativo	<ul style="list-style-type: none"> . Falecimento do segurado ativo 	<p>Valor do Benefício Base = $Me * (60\% + 2\% \text{ ao ano excedente a 20 anos de TC})$</p> <p>Valor da Pensão = 50% do Valor do Benefício Base + 10% por dependente até o limite de 5 dependentes</p> <p><u>Sendo:</u></p> <p>Me: Média de todas as remunerações desde julho de 1994 ou data de início das contribuições se posterior</p>
Pensão por Morte de Inativo	<ul style="list-style-type: none"> . Falecimento do segurado inativo 	<p>Valor do Benefício Base = Benefício do Inativo</p> <p>Valor da Pensão = 50% do Valor do Benefício Base + 10% por dependente até o limite de 5 dependentes</p> <p><u>Sendo:</u></p> <p>Me: Média de todas as remunerações desde julho de 1994 ou data de início das contribuições se posterior</p>

4. REGIMES FINANCEIROS E MÉTODOS DE FINANCIAMENTO

4.1. DESCRIÇÃO DOS REGIMES FINANCEIROS UTILIZADOS

Todos os benefícios previdenciários serão calculados pelo Regime Financeiro de Capitalização (CAP). Neste regime, as contribuições estabelecidas no plano de custeio, a serem pagas pelo ente federativo, pelos segurados ativos e inativos e pelos pensionistas, acrescidas ao patrimônio existente, às receitas por ele geradas e a outras espécies de aportes, sejam suficientes para a formação dos recursos garantidores a cobertura dos compromissos futuros do plano de benefícios.

4.2. DESCRIÇÃO DOS MÉTODOS DE FINANCIAMENTO UTILIZADOS

Método de financiamento é a metodologia adotada para estabelecer o nível de constituição das reservas necessárias à cobertura dos benefícios estruturados no regime financeiro de capitalização, em face das características biométricas, demográficas, econômicas e financeiras dos segurados e beneficiários do RPPS.

Adotamos o método de financiamento PUC (Projected Unit Credit ou Crédito Unitário Projetado) em substituição ao método IEN (Idade de Entrada Normal) utilizado anteriormente, em atendimento aos procedimentos contábeis previstos no Manual de Contabilidade Aplicada ao Setor Público (MCASP – 2022).

4.3. RESUMO DOS REGIMES FINANCEIROS E MÉTODOS POR BENEFÍCIO

Benefícios	Regime Financeiro	Método de Financiamento
Aposentadoria por Tempo de Contribuição e Idade	CAP – Capitalização	PUC – Crédito Unitário Projetado
Aposentadoria do Professor	CAP – Capitalização	PUC – Crédito Unitário Projetado
Aposentadoria por Invalidez	CAP – Capitalização	PUC – Crédito Unitário Projetado
Reversão de Aposentadoria em Pensão	CAP – Capitalização	PUC – Crédito Unitário Projetado
Pensão por Morte de Ativo	CAP – Capitalização	PUC – Crédito Unitário Projetado
Pensão por Morte de Aposentado	CAP – Capitalização	PUC – Crédito Unitário Projetado

5. HIPÓTESES ATUARIAIS E PREMISAS

5.1. TÁBUAS BIOMÉTRICAS

Hipótese	Descrição
I. Tábua de Mortalidade Geral (válidos e inválidos)	Tábua IBGE 2024 – Separada por Sexo
↑ A tábua de mortalidade geral apresenta a probabilidade de morte e sobrevivência de uma população, em função da idade. Será usada para o cálculo do risco de morte gerando pensão e sobrevivência dos segurados ativos, inativos e pensionistas válidos e inválidos.	
II. Tábua de Entrada em Invalidez	Tábua Álvaro Vindas
↑ A tábua de entrada em invalidez apresenta, em função da idade, a probabilidade de perda permanente da capacidade laboral e será usada para o cálculo do risco de aposentadoria por invalidez permanente dos segurados ativos.	

5.2. ALTERAÇÕES FUTURAS NO PERFIL E COMPOSIÇÃO DAS MASSAS

Hipótese	Descrição
I. Rotatividade	Não adotada. Nas avaliações atuariais presume-se que a redução de custos ocasionada pela adoção desta hipótese seria anulada pela compensação financeira a pagar.
↑ A rotatividade, também conhecida como <i>turnover</i> , é a frequência com que segurados ativos saem do plano previdenciário antes de adquirir direito a qualquer benefício.	
II. Expectativa de reposição de segurados	Não adotamos nenhuma expectativa de reposição de segurados ativos (gerações futuras).
↑ Nesta hipótese se estima a composição futura da massa de segurados vinculados ao plano previdenciário, após a aposentadoria dos atuais segurados ativos. Normalmente se adota a reposição integral do segurado que se aposenta, simulando a admissão de outro, com as mesmas características de sexo, idade ao ingressar no RPPS, cargo, carreira, tempo anterior e remuneração inicial calculada pelo desconto da remuneração final do segurado aposentado, pela taxa ou curva de crescimento real das remunerações.	

5.3. ESTIMATIVAS DE REMUNERAÇÕES E PROVENTOS

Hipótese	Descrição
I. Taxa real do crescimento da remuneração por mérito e produtividade	3,48% ao ano, conforme relatório de aderência de hipóteses atuariais. Produtividade: não foi considerado crescimento por produtividade.
↑ Taxa real utilizada para reajuste anual do valor real das remunerações dos segurados ativos da data da avaliação até a data da aposentadoria	
II. Taxa real do crescimento dos proventos	Não foi considerado crescimento real para inativos.
↑ Taxa real utilizada para reajuste anual do valor real dos proventos dos aposentados e pensionistas com direito a paridade, da data da avaliação até a expectativa de vida do beneficiário	

5.4. TAXA DE JUROS E DESCONTO ATUARIAL

Hipótese	Descrição
I. Taxa de juros e desconto atuarial	5,68% conforme estudo da duração do passivo realizado no modelo disponibilizado pela Coordenação de Atuária da Secretaria de Previdência.
↑ Corresponde ao retorno esperado das aplicações financeiras de todos os ativos garantidores do RPPS no horizonte de longo prazo que assegure o equilíbrio financeiro e atuarial do Fundo Capitalizado, ou à taxa de juros parâmetro, conforme normas aplicáveis às avaliações atuariais dos RPPS.	

5.5. ENTRADA EM ALGUM REGIME PREVIDENCIÁRIO E EM APOSENTADORIA

Hipótese	Descrição
I. Idade estimada de ingresso ao mercado de trabalho	Preferencialmente é utilizada a informação cadastral atualizada, contendo os tempos de contribuição anterior a admissão no ente público. Caso esta informação não estiver disponível, é elaborada uma estimativa de tempo de contribuição anterior.
↑ Inexistindo na base cadastral informações sobre o tempo de contribuição anterior a admissão no ente público, será considerada a idade estimada de ingresso do participante no mercado de trabalho aos 25 anos.	
II. Idade estimada de entrada em aposentadoria programada	É realizado o cálculo da elegibilidade do segurado ativo a um benefício programado, levando em conta suas informações cadastrais e as regras descritas no Capítulo 3 deste documento.
↑ Estimativa da idade em que o segurado ativo adquire o direito a um benefício de aposentadoria programado.	

5.6. COMPOSIÇÃO DO GRUPO FAMILIAR

Hipótese	Descrição
I. Composição do Grupo Familiar	Utilizamos o método de composição média familiar (Hx) por idade do segurado ativo ou inativo, resultante de estudo estatístico da consultoria, proveniente de outros RPPS que mantém base cadastral consistente sobre os dependentes de seus segurados.
↑ Esta hipótese é utilizada no cálculo dos benefícios de pensão por morte a conceder de ativos e aposentados e é compatível com a metodologia de cálculo “por fluxo atuarial” utilizada pela consultoria, conforme descrito na Nota Técnica Atuarial.	

5.7. COMPENSAÇÃO FINANCEIRA

Hipótese	Descrição
I. Compensação Financeira a Receber de Benefícios Concedidos	Consideramos apenas os processos já concedidos e em recebimento mensal regular pelo RPPS, valor equivalente a 2,68% da folha de benefícios.
II. Compensação Financeira a Receber de Benefícios à Conceder	É considerado como benefício a ser compensado com o RGPS o valor estimado do benefício hipotético que seria pago pelo Regime Instituidor para o servidor ou se não houver dados o percentual fixo previsto na Portaria 1.467/2022 (Parágrafo único do Art. 34 do Anexo VI)
↑ Cálculo de eventuais direitos do RPPS junto ao RGPS ou outros RPPS, relativamente a segurados que contribuíram para estes regimes e terão benefícios programados pagos pelo RPPS.	
III. Compensação Financeira a Pagar de Benefícios Concedidos	Consideramos apenas os processos já concedidos e em pagamento mensal regular pelo RPPS.
IV. Compensação Financeira a Pagar de Benefícios à Conceder	Consideramos este compromisso como nulo, devido a não adoção da hipótese de rotatividade.
↑ Cálculo de eventuais pagamentos do RPPS ao RGPS ou outros RPPS, relativamente a segurados que contribuíram ao RPPS e se desligaram antes de obter benefícios programados no RPPS.	

5.8. DEMAIS PREMISSAS E HIPÓTESES

Hipótese	Descrição
I. Fator de determinação do valor real ao longo do tempo das remunerações e proventos	Adotou-se o fator de 98,22% que corresponde a uma inflação anual futura projetada de 4% ao ano.
↑ Fator que reflete a perda do poder aquisitivo em termos reais ocorridas nas remunerações ou proventos entre os meses de reposição.	
II. Benefícios a conceder com base na média das remunerações ou com base na última remuneração	Para os benefícios estimados com paridade é considerado o valor inicial igual a remuneração base, corrigida pela Taxa real do crescimento da remuneração até a data de início do benefício, já para os benefícios calculados pela média, é estimado o efeito redutor da aplicação pela média sobre a última remuneração, considerando a remuneração mensal informada na base de dados e a taxa de crescimento real ao longo de todo o tempo de atividade do segurado, a partir de julho de 1994 ou data de início da atividade se posterior.
↑ Forma de cálculo onde se estima o valor inicial do futuro benefício de aposentadoria ou pensão dos segurados ativos.	
III. Estimativa do crescimento real do teto de contribuição do RGPS	Não adotado, presume-se que o teto é apenas corrigido pela inflação e não adotamos projeção de inflação nas avaliações atuariais.
↑ Estimativa da variação do valor do teto de contribuição do RGPS ao longo do tempo.	

6. ANÁLISE DA BASE CADASTRAL

6.1. DADOS FORNECIDOS E SUA DESCRIÇÃO

Esta avaliação considera como participantes do plano previdenciário, os servidores ativos e inativos, titulares de cargo efetivo de **GUARATUBA (PR)** e seus dependentes legais, segurados **GUARAPREV - PREVIDÊNCIA DOS SERVIDORES PÚBLICOS MUNICIPAIS DE GUARATUBA (PR)**. Os dados cadastrais fornecidos pelo ente público, RPPS e demais órgãos da administração, que serviram de base para esta avaliação, correspondem ao mês de **dezembro de 2025**.

6.2. SERVIDORES AFASTADOS OU CEDIDOS

Não foram informados segurados afastados ou cedidos na base de dados.

6.3. ANÁLISE DA QUALIDADE DA BASE CADASTRAL

Após receber os dados cadastrais, é efetuado um procedimento de verificação dos dados dos servidores ativos, aposentados, pensionistas e seus dependentes enviados para a Avaliação Atuarial em comparação com os padrões mínimos e máximos aceitáveis na data da avaliação e com outras fontes de informações como o DIPR – Demonstrativo de Informações Previdenciárias e de Repasses da competência em análise. Os principais tópicos analisados foram:

Servidores Ativos	Critério de Teste
Identificação do Servidor (Matrícula)	Identificação Válida
Data de Nascimento	Idade atual maior que 17 anos e menor que 76 anos
Sexo	1 ou 2 (Feminino/Masculino)
Identificação do Cargo	Identificação Válida
Data de Admissão no Ente	Admitido com idade maior que 17 anos
Tempo de Contribuição Anterior	Somado ao Tempo de Ente menor que 15 anos de idade
Remuneração de Contribuição (Base de Cálculo)	Maior ou igual ao Salário-Mínimo e menor ou Igual ao Teto do Ente
Beneficiários Aposentados e Pensionistas	Critério de Teste
Identificação do Beneficiário (Matrícula)	Identificação Válida
Data de Nascimento	Data válida
Sexo	1 ou 2 (Feminino/Masculino)
Tipo de Benefício	Código Válido
Valor do Provento	Maior ou igual ao Salário-Mínimo e menor ou Igual ao Teto do Ente

Também realizamos uma comparação com os dados utilizados na avaliação atuarial anterior e verificamos se houve alguma variação significativa nas quantidades de segurados, nas remunerações e proventos e demais informações cadastrais. Caso se identifique alguma variação importante, é solicitada confirmação junto aos órgãos responsáveis pelos dados na administração.

6.4. PREMISSAS ADOTADAS PARA AJUSTE TÉCNICO DA BASE CADASTRAL

Preferencialmente, esta consultoria não faz ajustes na base de dados, sempre priorizando verificação das inconsistências identificadas e a sua correção.

Quando alguma informação cadastral não passa pelos critérios de análise e crítica de dados, enviamos as inconsistências para correção e quando os dados retornam o processo de análise e crítica é repetido até que os dados estejam 100% aceitáveis.

Como os dados referentes ao tempo de contribuição anterior à admissão na Prefeitura não foram informados na base de dados, foi adotada uma estimativa de tempo anterior vinculada à idade do servidor na data da admissão, conforme estudo estatístico elaborado pela ACTUARIAL, com base em dados confiáveis de outros RPPS.

Concluídas as análises, consideramos os demais dados suficientes, consistentes e completos para a realização da avaliação atuarial, sem necessidade de ajustes ou correções por parte da consultoria.

6.5. RECOMENDAÇÕES PARA A BASE CADASTRAL

É fundamental que o RPPS institua uma rotina permanente de manutenção e aperfeiçoamento das informações cadastrais dos servidores ativos, aposentados e pensionistas, não só para fornecer dados qualificados para avaliações atuariais, mas também para uma gestão previdenciária mais eficiente.

Recomendamos realizar recenseamento periódico, inclusive para servidores ativos, e buscar formas de confirmação destes dados em bancos de dados oficiais.

7. RESULTADO ATUARIAL

7.1. ATIVOS GARANTIDORES, PARCELAMENTOS E PLANO DE CUSTEIO VIGENTE

Ano-Base: 2026 Data-Base: 31/12/2025

Saldo dos Investimentos				Valores (R\$)
Investimentos do Fundo Previdenciário				108.247.544,81
Aplicações em Segmento de Renda Fixa - RPPS				103.489.043,53
Aplicações em Enquadramento - RPPS				3.193.184,99
Títulos e Valores Não Sujeitos ao Enquadramento - RPPS				25.188,29
Demais Bens, direitos e ativos				1.540.128,00
Parcelamentos em Vigor				Valores (R\$)
Saldo dos 13 Parcelamentos de Débitos				70.087.660,74
Percentuais de Contribuição Normal				(%)
a) Prefeitura (sobre a folha de remuneração dos ativos)				17,00% (Incluindo 3,00% da taxa de administração)
b) Prefeitura (sobre a folha de remuneração dos ativos da educação)				23,00% (Incluindo 3,00% da taxa de administração)
c) Servidores Ativos				14,00%
d) Beneficiários (Aposentados e Pensionistas) (*)				14,00%
Lei 2.150/2025 - Aporte de Bens, Direitos e Outros Ativos - IRRF				365.003.515,96
2026	2.678.662,76	2044	29.562.060,14	
2027	3.439.402,98	2045	41.462.318,61	
2028	4.293.521,39	2046	44.364.680,92	
2029	5.250.363,30	2047	47.470.208,58	
2030	6.320.124,82	2048	50.793.123,18	
2031	7.513.926,17	2049	54.348.641,80	
2032	8.843.891,11	2050	58.153.046,73	
2033	10.323.232,89	2051	62.223.760,00	
2034	11.966.347,46	2052	66.579.423,20	
2035	13.788.914,23	2053	71.239.982,83	
2036	15.808.005,24	2054	76.226.781,62	
2037	18.042.203,31	2055	81.562.656,34	
2042	20.511.729,89	2056	87.272.042,28	
2043	23.238.583,39	2057	93.381.085,24	
2058		99.917.761,21		

(*) sobre a parcela da remuneração de aposentadoria excedente ao teto do RGPS (R\$8.157,40 em 31/12/2025).

7.2. VALOR ATUAL DOS BENEFÍCIOS FUTUROS

Ano-Base: 2026 Data-Base: 31/12/2025

BENEFÍCIOS	Custo Total (R\$)	Custo Total (% Folha)	Custo Normal (% Folha)
1. Aposentadorias Voluntárias	186.672.765,43	17,51%	
2. Aposentadorias por Invalidez	25.992.149,84	2,44%	
3. Aposentadorias do Professor	44.604.977,51	4,18%	
4. Reversão em Pensão	17.806.793,21	1,67%	
5. Pensão por Morte	36.480.950,05	3,42%	
6. Benefícios Concedidos (1+..+5)	311.557.636,04	29,22%	
7. Aposentadoria por Idade e Tempo	276.885.533,03	25,97%	10,70%
8. Aposentadoria do Professor	221.035.730,64	20,73%	5,92%
9. Aposentadoria por Idade	9.605.674,63	0,90%	0,01%
10. Reversão em Pensão	31.664.640,38	2,97%	1,12%
11. Pensão por Morte de Ativo	25.361.572,57	2,38%	1,49%
12. Pensão por Morte de Inválido	1.664.802,28	0,16%	0,09%
13. Aposentadoria por Invalidez	28.583.144,03	2,68%	1,64%
14. Benefícios a Conceder (7+..+13)	594.801.097,56	55,79%	20,97%
15. Custo Total - VABF (6+14)	906.358.733,60	85,01%	
16) Valor Atual da Folha Futura - Professores Ativos	301.661.093,92		
17) Valor Atual da Folha Futura - Demais Ativos	764.681.906,27		
18) Valor Atual da Folha Futura - Total (16+17)	1.066.343.000,19		

7.3. BALANÇO ATUARIAL – PLANO DE CUSTEIO VIGENTE E PROPOSTO

Ano-Base: 2026 Data-Base: 31/12/2025

Item	Plano de Custeio Vigente		Plano de Custeio Proposto	
	Valores (R\$)	(% Folha)	Valores (R\$)	(% Folha)
1.Custo Total - VABF	906.358.733,60	85,01%	906.358.733,60	85,01%
2. Compensação Previdenciária BC (-)	8.349.744,29	0,78%	8.349.744,29	0,78%
3. Compensação Previdenciária BAC (-)	29.740.055,03	2,79%	29.740.055,03	2,79%
4. Contribuição dos Atuais Inativos (-)	4.052.949,89	0,38%	4.052.949,89	0,38%
5. Contribuição dos Futuros Inativos (-)	8.262.193,59	0,77%	8.262.193,59	0,77%
6. Contribuição dos Servidores Ativos (-)	149.288.019,29	14,00%	149.288.019,29	14,00%
7. Contribuição do Ente s/Demais Ativos (-) (14,00%) (*)	107.055.466,32	10,04%	107.055.466,32	10,04%
8. Contribuição do Ente s/Professores Ativos (-) (20,00%) (*)	60.332.219,10	5,66%	60.332.219,10	5,66%
9. Contribuição do Ente s/Atuais Inativos (-)	0,00	0,00%	0,00	0,00%
10. Contribuição do Ente s/Futuros Inativos (-)	0,00	0,00%	0,00	0,00%
11. Saldo dos Parcelamentos (-)	70.087.659,54	6,57%	70.087.659,54	6,57%
12. Ativo Financeiro (-)	108.247.544,81	10,15%	108.247.544,81	10,15%
13. Aporte das Insuficiências Financeiras (-)	0,00	0,00%	0,00	0,00%
14. Aporte de Bens, Direitos e Outros Ativos - IRRF (-)	365.003.515,96	34,23%	365.003.515,96	34,23%
15. Déficit/Superávit Base (2+..+13) - (1)	4.060.634,22	0,38%	4.060.634,22	0,38%

(*) Para a apuração do resultado atuarial deduzimos a parte destinada ao custeio administrativo (3,0%).

7.4. PROVISÕES MATEMÁTICAS OU PASSIVO ATUARIAL

Ano-Base: 2026 Data-Base: 31/12/2025

Item	Plano de Custeio Atual	Plano de Custeio Proposto
1. Ativo Financeiro (1 + 2 + 3)	543.338.720,31	543.338.720,31
2. Saldo de Investimentos	108.247.544,81	108.247.544,81
3. Saldo de Aporte de Bens, Direitos e Outros Ativos	365.003.515,96	365.003.515,96
4. Saldo de Parcelamentos	70.087.659,54	70.087.659,54
5. Provisão Matemática Total (6 + 7 - 8 - 9)	539.278.086,09	539.278.086,09
6. Provisão de Benefícios Concedidos	307.504.686,15	307.504.686,15
7. Provisão de Benefícios a Conceder	269.863.199,26	269.863.199,26
8. Compensação Financeira à Receber	38.089.799,32	38.089.799,32
9. Saldo de Plano de Equacionamento	0,00	0,00
Déficit / Superávit Atuarial Oficial (1 - 5)	4.060.634,22	4.060.634,22

8. CUSTOS E PLANO DE CUSTEIO

8.1. VALORES DAS REMUNERAÇÕES E PROVENTOS ATUAIS

Ano-Base: 2026 Data-Base: 31/12/2025

Categorias	Valor Mensal	Valor Anual (13x)
1. Total das Remuneração de Contribuição dos Servidores Ativos	7.377.083,94	95.902.091,22
2. Total dos Proventos de Aposentadoria	1.923.640,83	25.007.330,79
3. Total das Parcelas das Aposentadorias que Superam o Limite de Isenção	192.186,95	2.498.430,35
4. Total das Parcelas das Pensões	297.840,06	3.871.920,78
5. Total das Parcelas das Pensões que Superam o Limite de Isenção	12.543,95	163.071,35
6. TOTAL DAS REMUNERAÇÕES, PROVENTOS E PENSÕES (1+2+4)	9.598.564,83	124.781.342,79
7. TOTAIS DAS BASES DE CONTRIBUIÇÃO (1+3+5) ou (1+2+4)	7.581.814,84	98.563.592,92

8.2. CUSTOS E ALÍQUOTAS DE CUSTEIO NORMAL VIGENTES EM LEI

Ano-Base: 2026 Data-Base: 31/12/2025

Categorias	Base de Cálculo Anual	Alíquota Vigente (%)	Contribuição Esperada
1. Ente Federativo - Custeio Normal	95.902.091,22	14,00%	13.426.292,77
2. Ente Federativo - Taxa de Administração	95.902.091,22	3,00%	2.877.062,74
3. Segurados Ativos	95.902.091,22	14,00%	13.426.292,77
4. Aposentados	2.498.430,35	14,00%	349.780,25
5. Pensionistas	163.071,35	14,00%	22.829,99
6. Total Custeio Normal Anual (1+..+5)			30.102.258,52

8.3. CUSTOS E ALÍQUOTAS DE CUSTEIO NORMAL POR BENEFÍCIO

Ano-Base: 2026 Data-Base: 31/12/2025

Benefícios	Regime Financeiro	Valor Anual Previsto	Alíquota Normal Calculada
1. Aposentadoria por Invalidez Permanente	Capitalização	1.572.794,30	1,64%
2. Aposentadorias Programadas (Por Idade, Tempo de Contribuição e Compulsória)	Capitalização	10.271.113,97	10,71%
3. Aposentadoria Especial do Professor	Capitalização	5.677.403,80	5,92%
4. Pensão por Morte de Servidor em Atividade	Capitalização	1.428.941,16	1,49%
5. Pensão por Morte de Aposentado por Invalidez	Capitalização	86.311,88	0,09%
6. Pensão por Morte de Aposentado Voluntário ou Compulsório	Capitalização	1.074.103,42	1,12%
7. Custeio Administrativo	-	2.877.062,74	3,00%
8. Total (1+..+7)		22.987.731,27	23,97%

8.4. CUSTOS E ALÍQUOTAS DE CUSTEIO NORMAL POR REGIME FINANCEIRO

Ano-Base: 2026 Data-Base: 31/12/2025

Regime Financeiro	Custo Anual Previsto	Alíquota Vigente (%)
1. Capitalização	20.110.668,53	20,97%
2. Repartição de Capitais de Cobertura	0,00	0,00%
3. Repartição Simples	0,00	0,00%
4. Custeio Administrativo	2.877.062,74	3,00%
5. Alíquota Total (1+..+4)		23,97%

9. EQUACIONAMENTO DO DÉFICIT ATUARIAL

9.1. PRINCIPAIS CAUSAS DO DÉFICIT ATUARIAL

Em especial no caso do RPPS em análise, o plano apresentou superávit atuarial.

9.2. CENÁRIOS COM AS POSSIBILIDADES DE EQUACIONAMENTO DO DÉFICIT

Como o plano apresenta um superávit atuarial, recomendamos que seja mantido o repasse da receita decorrente do Imposto de Renda Retido na Fonte, previsto na Lei 2.150/2025, conforme tabela abaixo:

Ano-Base: 2026 Data-Base: 31/12/2025

n	Ano	Valor (R\$)	n	Ano	Valor (R\$)
1	2026	2.678.662,76	18	2043	36.214.794,84
2	2027	3.439.402,98	19	2044	38.749.830,48
3	2028	4.293.521,39	20	2045	41.462.318,61
4	2029	5.250.363,30	21	2046	44.364.680,92
5	2030	6.320.124,82	22	2047	47.470.208,58
6	2031	7.513.926,17	23	2048	50.793.123,18
7	2032	8.843.891,11	24	2049	54.348.641,80
8	2033	10.323.232,89	25	2050	58.153.046,73
9	2034	11.966.347,46	26	2051	62.223.760,00
10	2035	13.788.914,23	27	2052	66.579.423,20
11	2036	15.808.005,24	28	2053	71.239.982,83
12	2037	18.042.203,31	29	2054	76.226.781,62
13	2038	20.511.729,89	30	2055	81.562.656,34
14	2039	23.238.583,39	31	2056	87.272.042,28
15	2040	29.562.060,14	32	2057	93.381.085,24
16	2041	31.631.404,35	33	2058	99.917.761,21
17	2042	33.845.602,66			

10. CUSTEIO ADMINISTRATIVO

10.1. ESTIMATIVA DE DESPESAS ADMINISTRATIVAS PARA O PRÓXIMO EXERCÍCIO

Exercício	Estimativa Despesas Administrativas Anuais	Base de Cálculo Anual	% Base de Cálculo
2026	2.463.906,00	82.130.199,95	3,00%

(*) Folha anual de remuneração de servidores ativos.

11. ANÁLISE COMPARATIVA DAS ÚLTIMAS AVALIAÇÕES ATUARIAIS

11.1. COMPARATIVO DE RESULTADOS DOS 3 ÚLTIMOS EXERCÍCIOS

Ano-Base	dez/23	dez/24	dez/25
Quantidade de Servidores Ativos	1.658	1.907	1.894
Remuneração Média (R\$)	4.688,55	3.903,27	3.894,98
Quantidade de Beneficiários	532	572	601
Provento Médio (R\$)	2.130,85	3.298,65	3.696,31
Total de Segurados	2.190	2.479	2.495
Proporção Ativos/Beneficiários	3,12	3,33	3,15
Folha Mensal de Ativos (R\$)	7.773.615,90	7.443.535,89	7.377.083,94
Folha Mensal de Benefícios (R\$)	1.133.612,20	1.886.827,80	2.221.480,89
Folha Benefícios/Folha Ativos (%)	14,58%	25,35%	30,11%
VABF - Benefícios Concedidos (R\$)	151.428.382,59	263.023.085,82	311.557.636,04
VABF - Benefícios a Conceder (R\$)	640.812.739,13	546.268.741,67	594.801.097,56
VABF - Custo Total (R\$)	792.241.121,72	809.291.827,49	906.358.733,60
FSF - Folha Salarial Futura (R\$)	1.342.495.445,37	1.294.345.264,23	1.066.343.000,19
Custo VABF (em % da FSF)	59,01%	62,53%	85,00%
Saldo dos Parcelamentos (R\$)	36.009.820,63	40.127.716,50	70.087.659,54
Saldo dos Investimentos (R\$)	47.917.326,12	75.134.655,06	108.247.544,81
Saldo Total (R\$)	402.818.138,53	115.262.371,56	178.335.204,35
Direitos de Contribuição Normal (R\$)	346.958.261,73	316.898.529,44	328.990.848,19
Compensação Financeira (R\$)	47.534.467,31	51.751.322,36	38.089.799,32
Aporte Bens, Direitos e Outros Ativos (R\$) - IRRF- Lei 2150/25	318.890.991,78	333.921.995,83	365.003.515,96
Déficit/Superávit Oficial (R\$)	5.069.745,85	8.542.391,70	4.060.634,22
Déficit/Superávit Oficial (% FSF)	0,38%	0,66%	0,38%
Cobertura Saldo Total/VABF (em %)	10,59%	14,24%	19,68%
Contribuição Normal dos Servidores (em %)	14,00%	14,00%	14,00%
Contribuição Normal do Ente (em %)	16,49%	16,49%	14,00%
Contribuição Custeio Administrativo (em %)	2,00%	3,00%	3,00%
Regime Financeiro	Capitalização	Capitalização	Capitalização
Método de Financiamento	Agregado	Crédito Unitário Projetado	Crédito Unitário Projetado
Tábua de Mortalidade Geral	IBGE 2022 - M/F - Extrap MPS	IBGE 2023 Separada por sexo	IBGE 2024 Separada por sexo
Tábua de Entrada em Invalidez	Álvaro Vindas	Álvaro Vindas	Álvaro Vindas
Crescimento Salarial de Ativos	3,15% ao ano	1,88% ao ano	3,48% ao ano
Taxa de Juros e Desconto Atuarial	4,92% ao ano	5,14% ano	5,68% ao ano
Rotatividade	Não Adotado	Não Adotado	Não Adotado
Reposição de Servidores	Não Adotado	Não Adotado	Não Adotado
Fator de Capacidade	100,00%	98,22%	98,22%
Duração do Passivo (em anos)	19,55 anos	16,44 anos	16,38 anos

A diferença nos custos e nos resultados é decorrente de uma série de fatores combinados:

- ✓ Alterações da base de dados;
- ✓ Ótima evolução do saldo dos investimentos;
- ✓ Atualização da tábua de mortalidade geral IBGE-2023 para IBGE-2024;
- ✓ Alteração da taxa de juros e desconto atuarial de 5,14% para 5,68% ao ano.

12. PARECER ATUARIAL

A presente avaliação atuarial foi realizada especificamente para dimensionar a situação financeira e atuarial do **GUARAPREV - PREVIDÊNCIA DOS SERVIDORES PÚBLICOS MUNICIPAIS DE GUARATUBA (PR)**, de acordo com metodologia, hipóteses e premissas citadas anteriormente, com os dados cadastrais dos servidores ativos, aposentados e pensionistas fornecidos pelo ente público, pelo RPPS e demais órgãos da administração.

Este trabalho contempla as novas normas e procedimentos atuariais previstos na Portaria MTP nº 1.467/2022 e utiliza as bases de dados cadastrais e financeiros posicionados em 31/12/2025.

Os cálculos foram realizados em conformidade a Nota Técnica Atuarial, enviada à Secretaria de Previdência, conforme previsto no artigo 27 da Portaria nº MTP Nº 1.467/2022.

Considerações sobre a Base Cadastral

A base de dados contendo o cadastro de servidores ativos, aposentados, pensionistas e seus dependentes enviados para a avaliação atuarial, foi comparada com padrões mínimos e máximos aceitáveis na data base da avaliação. Depois de feitas as análises, consideramos os dados suficientes e completos para a realização da avaliação atuarial.

Como os dados referentes ao tempo de contribuição anterior à admissão na Prefeitura não foram informados na base de dados, foi adotada uma estimativa de tempo anterior vinculada à idade do servidor na data da admissão, conforme estudo estatístico elaborado pela ACTUARIAL, com base em dados confiáveis de outros RPPS.

Resultados da Avaliação

O custo total a valor presente dos benefícios previdenciários de todos os atuais e futuros servidores do município, está projetado em aproximadamente R\$ 906.358.733,60. Os atuais direitos do plano, incluindo a estimativa da receita do IRRF - Imposto de Renda Retido na Fonte, expressam um valor presente de R\$ 910.419.367,82 e, portanto, indicam um superávit atuarial de R\$4.060.634,22, sendo que este valor representa 0,38% das futuras remunerações dos servidores ativos.

Como o plano apresenta um superávit atuarial, recomendamos que seja mantido o repasse da receita decorrente do Imposto de Renda Retido na Fonte, previsto na Lei 2.150/2025, conforme tabela abaixo.

Ano-Base: 2026 Data-Base: 31/12/2025

n	Ano	Valor (R\$)	n	Ano	Valor (R\$)
1	2026	2.678.662,76	18	2043	36.214.794,84
2	2027	3.439.402,98	19	2044	38.749.830,48
3	2028	4.293.521,39	20	2045	41.462.318,61
4	2029	5.250.363,30	21	2046	44.364.680,92
5	2030	6.320.124,82	22	2047	47.470.208,58
6	2031	7.513.926,17	23	2048	50.793.123,18
7	2032	8.843.891,11	24	2049	54.348.641,80
8	2033	10.323.232,89	25	2050	58.153.046,73
9	2034	11.966.347,46	26	2051	62.223.760,00
10	2035	13.788.914,23	27	2052	66.579.423,20
11	2036	15.808.005,24	28	2053	71.239.982,83
12	2037	18.042.203,31	29	2054	76.226.781,62
13	2038	20.511.729,89	30	2055	81.562.656,34
14	2039	23.238.583,39	31	2056	87.272.042,28
15	2040	29.562.060,14	32	2057	93.381.085,24
16	2041	31.631.404,35	33	2058	99.917.761,21
17	2042	33.845.602,66			

Por fim, salientamos que os resultados desta avaliação atuarial são extremamente sensíveis às variações das hipóteses e premissas utilizadas nos cálculos e que, modificações futuras destes fatores, poderão implicar variações substanciais nos resultados atuariais.

Curitiba, 26 de fevereiro de 2026.

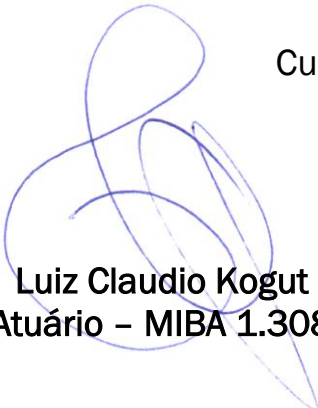

Luiz Claudio Kogut
Atuário – MIBA 1.308

ANEXO 1 – CONCEITOS E DEFINIÇÕES

1. **Alíquota de contribuição normal:** percentual de contribuição, instituído em lei do ente federativo, definido, a cada ano, para cobertura do custo normal e cujos valores são destinados à constituição de reservas com a finalidade de prover o pagamento de benefícios.
2. **Alíquota de contribuição suplementar:** percentual de contribuição extraordinária, estabelecido em lei do ente federativo, para cobertura do custo suplementar e equacionamento do déficit atuarial.
3. **Ativos garantidores dos compromissos do plano de benefícios:** somatório dos recursos provenientes das contribuições, das disponibilidades decorrentes das receitas correntes e de capital e demais ingressos financeiros auferidos pelo RPPS, e dos bens, direitos, ativos financeiros e ativos de qualquer natureza vinculados, por lei, ao regime, destacados como investimentos e avaliados pelo seu valor justo, conforme normas contábeis aplicáveis ao setor público, excluídos os recursos relativos ao financiamento do custo administrativo do regime e aqueles vinculados aos fundos para oscilação de riscos e os valores das provisões para pagamento dos benefícios avaliados em regime de repartição simples e de repartição de capitais de cobertura.
4. **Atuário:** profissional técnico especializado, bacharel em Ciências Atuariais e legalmente habilitado para o exercício da profissão nos termos do Decreto-lei nº 806, de 04 de setembro de 1969.
5. **Avaliação atuarial:** documento elaborado por atuário, em conformidade com as bases técnicas estabelecidas para o plano de benefícios do RPPS, que caracteriza a população segurada e a base cadastral utilizada, discrimina os encargos, estima os recursos necessários e as alíquotas de contribuição normal e suplementar do plano de custeio de equilíbrio para todos os benefícios do plano, que apresenta os montantes dos fundos de natureza atuarial, das reservas técnicas e provisões matemáticas a contabilizar, o fluxo atuarial e as projeções atuariais exigidas pela legislação pertinente e que contem parecer atuarial conclusivo relativo à solvência e liquidez do plano de benefícios.
6. **Bases técnicas:** premissas, pressupostos, hipóteses e parâmetros biométricos, demográficos, econômicos e financeiros utilizados e adotados no plano de benefícios pelo atuário, com a concordância dos representantes do RPPS, adequados e aderentes às características da massa de segurados e beneficiários do RPPS e ao seu regimento. Como bases técnicas entendem-se, também, os regimes financeiros adotados para o financiamento dos benefícios, as tábuas biométricas utilizadas, bem como fatores e taxas utilizados para a estimação de receitas e encargos.
7. **Custeio administrativo:** é a contribuição considerada na avaliação atuarial, expressa em alíquota e estabelecida em lei para o financiamento do custo administrativo do RPPS.
8. **Custo administrativo:** o valor correspondente às necessidades de custeio das despesas correntes e de capital necessárias à organização e ao funcionamento da unidade gestora do RPPS, inclusive para a conservação de seu patrimônio, conforme limites estabelecidos em parâmetros gerais.
9. **Custo normal:** o valor correspondente às necessidades de custeio do plano de benefícios do RPPS, atuarialmente calculadas, conforme os regimes financeiros adotados, referentes a períodos compreendidos entre a data da avaliação e a data de início dos benefícios.
10. **Custo suplementar:** o valor correspondente às necessidades de custeio, atuarialmente calculadas, destinado à cobertura do tempo de serviço passado, ao equacionamento de déficit gerados pela ausência ou insuficiência de alíquotas de contribuição, inadequação das bases técnicas ou outras causas que ocasionaram a insuficiência de ativos

necessários à cobertura das provisões matemáticas previdenciárias, de responsabilidade de todos os poderes, órgãos e entidades do ente federativo.

11. **Data focal da avaliação atuarial:** data na qual foram posicionados, a valor presente, os encargos, as contribuições e aportes relativos ao plano de benefícios, bem como o ativo real líquido e na qual foi apurado o resultado e a situação atuarial do plano. Nas avaliações atuariais anuais, a data focal é a data do último dia do ano civil, 31 de dezembro.
12. **Déficit atuarial:** resultado negativo apurado por meio do confronto entre o somatório dos ativos garantidores dos compromissos do plano de benefícios e os valores atuais do fluxo de contribuições futuras, do fluxo dos valores líquidos da compensação financeira a receber e do fluxo dos parcelamentos vigentes a receber, menos o somatório dos valores atuais dos fluxos futuros de pagamento dos benefícios do plano de benefícios.
13. **Déficit financeiro:** valor da insuficiência financeira, período a período, apurada por meio do confronto entre o fluxo das receitas e o fluxo das despesas do RPPS em cada exercício financeiro.
14. **Duração do passivo:** a média ponderada dos prazos dos fluxos de pagamentos de benefícios de cada plano, líquidos de contribuições incidentes sobre esses benefícios, conforme instrução normativa da Secretaria de Previdência.
15. **Equilíbrio atuarial:** garantia de equivalência, a valor presente, entre o fluxo das receitas estimadas e das obrigações projetadas, ambas estimadas e projetadas atuarialmente, até a extinção da massa de segurados a que se refere; expressão utilizada para denotar a igualdade entre o total dos recursos garantidores do plano de benefícios do RPPS, acrescido das contribuições futuras e direitos, e o total de compromissos atuais e futuros do regime.
16. **Equilíbrio financeiro:** garantia de equivalência entre as receitas auferidas e as obrigações do RPPS em cada exercício financeiro.
17. **Método de financiamento atuarial:** metodologia adotada pelo atuário para estabelecer o nível de constituição das reservas necessárias à cobertura dos benefícios estruturados no regime financeiro de capitalização, em face das características biométricas, demográficas, econômicas e financeiras dos segurados e beneficiários do RPPS.
18. **Nota técnica atuarial (NTA):** documento técnico elaborado por atuário e exclusivo de cada RPPS, em conformidade com a instrução normativa emanada da Secretaria de Previdência do Ministério da Fazenda, que contém todas as formulações e expressões de cálculo das alíquotas de contribuição e dos encargos do plano de benefícios, das provisões (reservas) matemáticas previdenciárias e fundos de natureza atuarial, em conformidade com as bases técnicas aderentes à população do RPPS, bem como descreve, de forma clara e precisa, as características gerais dos benefícios, as bases técnicas adotadas e metodologias utilizadas nas formulações.
19. **Parecer atuarial:** documento emitido por atuário que apresenta de forma conclusiva a situação financeira e atuarial do plano de benefícios, no que se refere à sua liquidez de curto prazo e solvência, que certifica a adequação da base cadastral e das bases técnicas utilizadas na avaliação atuarial, a regularidade ou não do repasse de contribuições ao RPPS e a observância do plano de custeio vigente, a discrepância ou não entre o plano de custeio vigente e o plano de custeio de equilíbrio estabelecido na última avaliação atuarial e aponta medidas para a busca e manutenção do equilíbrio financeiro e atuarial.
20. **Projeções atuariais:** compreendem as projeções de todas as receitas e despesas do RPPS, considerando o fluxo atuarial dos benefícios calculados pelo regime financeiro de capitalização, os benefícios calculados por capitais de cobertura e os benefícios calculados por repartição simples e taxa de administração.
21. **Provisão matemática de benefícios a conceder:** corresponde ao valor presente dos encargos (compromissos) com um determinado benefício não concedido, líquidos das contribuições futuras e aportes futuros, ambos também a valor presente.
22. **Provisão matemática de benefícios concedidos:** corresponde ao valor presente dos encargos (compromissos) com um determinado benefício já concedido, líquidos das contribuições futuras e aportes futuros, ambos também a valor presente.

23. **Regime financeiro de capitalização:** regime onde há a formação de uma massa de recursos, acumulada durante o período de contribuição, capaz de garantir a geração de receitas equivalentes ao fluxo de fundos integralmente constituídos, para garantia dos benefícios iniciados após o período de acumulação dos recursos.
24. **Relatório da avaliação atuarial:** documento elaborado por atuário legalmente habilitado que apresenta os resultados do estudo técnico desenvolvido, baseado na Nota Técnica Atuarial e demais bases técnicas, com o objetivo principal de estabelecer, de forma suficiente e adequada, os recursos necessários para a garantia do equilíbrio financeiro e atuarial do plano de previdência.
25. **Reserva administrativa:** constituída com os recursos destinados ao financiamento do custo administrativo do RPPS, relativos ao exercício corrente ou de sobras de custeio de exercícios anteriores e respectivos rendimentos, provenientes de alíquota de contribuição integrante do plano de custeio normal, aportes preestabelecidos para essa finalidade, repasses financeiros ou pagamentos diretos pelo ente federativo ou destinados a fundo administrativo instituído nos termos da Lei nº 4.320, de 17 de março de 1964.
26. **Resultado atuarial:** resultado apurado por meio do confronto entre o somatório dos ativos garantidores dos compromissos do plano de benefícios com os valores atuais do fluxo de contribuições futuras, do fluxo dos valores líquidos da compensação financeira a receber, menos o somatório dos valores atuais dos fluxos futuros de pagamento dos benefícios do plano de benefícios, sendo superavitário caso as receitas superem as despesas, e, deficitário, em caso contrário.
27. **Tábuas biométricas:** instrumentos demográficos estatísticos utilizados nas bases técnicas da avaliação atuarial que estimam as probabilidades de ocorrência de eventos relacionados de determinado grupo de pessoas, tais como: sobrevivência, mortalidade, invalidez, morbidade, etc.
28. **Taxa de administração:** compreende os limites a que o custo administrativo está submetido, expressos em termos de alíquotas e calculados nos termos dos parâmetros e diretrizes gerais para a organização e funcionamento dos RPPS.
29. **Taxa de juros e desconto atuarial:** é a taxa anual de retorno esperada dos ativos garantidores dos compromissos do plano de benefícios do RPPS, no horizonte de longo prazo, utilizada no cálculo dos direitos e compromissos do plano de benefícios a valor presente, sem utilização do índice oficial de inflação de referência do plano de benefícios
30. **Taxa de juros parâmetro:** aquela cujo ponto da Estrutura a Termo de Taxa de Juros Média, divulgada anualmente pela Secretaria de Previdência, seja o mais próximo à duração do passivo do respectivo plano de benefícios.
31. **Valor atual das contribuições futuras:** valor presente atuarial do fluxo das futuras contribuições de um plano de benefícios, considerando as bases técnicas indicadas na Nota Técnica Atuarial e os preceitos da Ciência Atuarial.
32. **Valor atual dos benefícios futuros:** valor presente atuarial do fluxo de futuros pagamentos de benefícios de um plano de benefícios, considerados as bases técnicas indicadas na Nota Técnica Atuarial e os preceitos da Ciência Atuarial.

ANEXO 2 – ESTATÍSTICAS DA MASSA SEGURADA

ANEXO 2.1. DISTRIBUIÇÃO DE SERVIDORES ATIVOS E BENEFICIÁRIOS

Ano-Base: 2026 Data-Base: 31/12/2025

Item	Ativos	Beneficiários (*)	Total
Quantidade	1.894	601	2.495
Remuneração/Provento Médio (R\$)	3.894,98	3.696,31	3.847,12
Folha Mensal (R\$)	7.377.083,94	2.221.480,89	9.598.564,83

(*) Aposentados e Pensionistas do Fundo Previdenciário.

GRÁFICO I – DISTRIBUIÇÃO DE SERVIDORES ATIVOS E BENEFICIÁRIOS

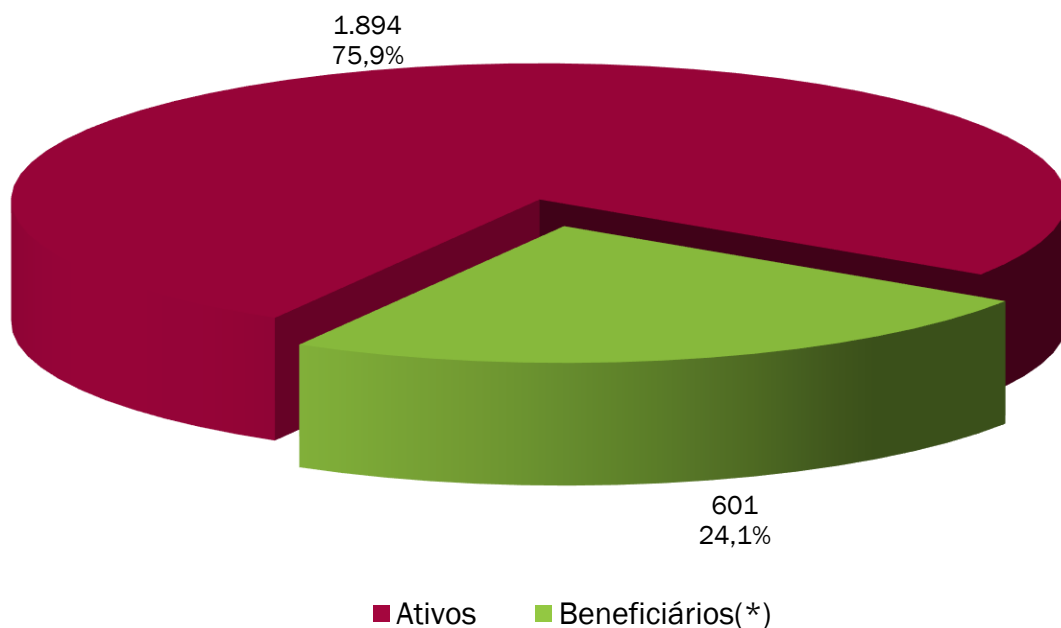

ANEXO 2.2. MÉDIAS GERAIS DOS SERVIDORES ATIVOS

Ano-Base: 2026 Data-Base: 31/12/2025

Item	Masculino	Feminino	Total
Quantidade	531	1.363	1.894
Idade Média	45,6	44,9	45,1
Tempo de INSS Anterior	4,8	4,2	4,4
Tempo de Serviço Público	10,7	11,2	11,1
Tempo de Serviço Total	15,6	15,4	15,5
Diferimento Médio (*)	19,3	15,4	16,5
Remuneração Média (R\$)	4.436,26	3.684,10	3.894,98
Folha Mensal (R\$)	2.355.651,96	5.021.431,98	7.377.083,94

(*) Diferimento é o tempo que ainda falta para o servidor cumprir com os requisitos para aposentadoria

GRÁFICO II – DISTRIBUIÇÃO DE TEMPO DE CONTRIBUIÇÃO POR SEXO

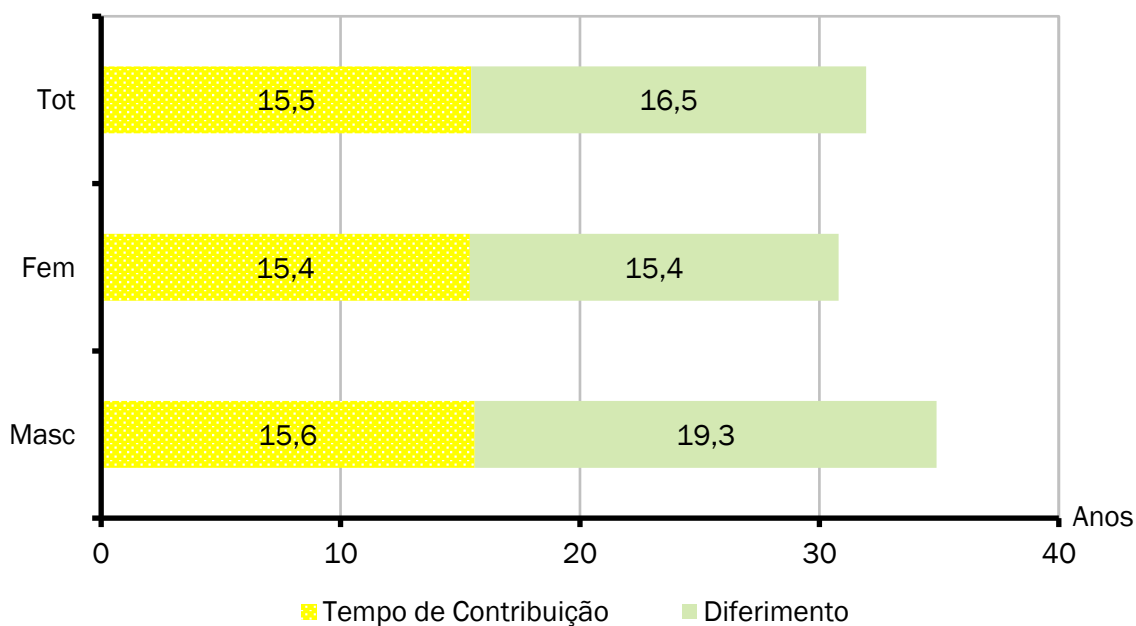

Cada coluna do gráfico acima representa o tempo médio de carreira, dividindo-o em tempo de contribuição já decorrido e diferimento a decorrer.

ANEXO 2.3. MÉDIAS DOS SERVIDORES ATIVOS IMINENTES

Ano-Base: 2026 Data-Base: 31/12/2025

Item	Masculino	Feminino	Total
Quantidade	26	137	163
Idade Média	65,8	60,1	61,0
Tempo de Serviço Total	36,8	31,3	32,2
Remuneração Média (R\$)	4.514,80	5.205,80	5.095,58
Folha Mensal (R\$)	117.384,89	713.194,80	830.579,69

Servidores iminentes são servidores ativos que já cumpriram ou estão na iminência de cumprir com as exigências para concessão de benefício de aposentadoria.

GRÁFICO III – DISTRIBUIÇÃO DE ATIVOS POR TEMPO DE DIFERIMENTO

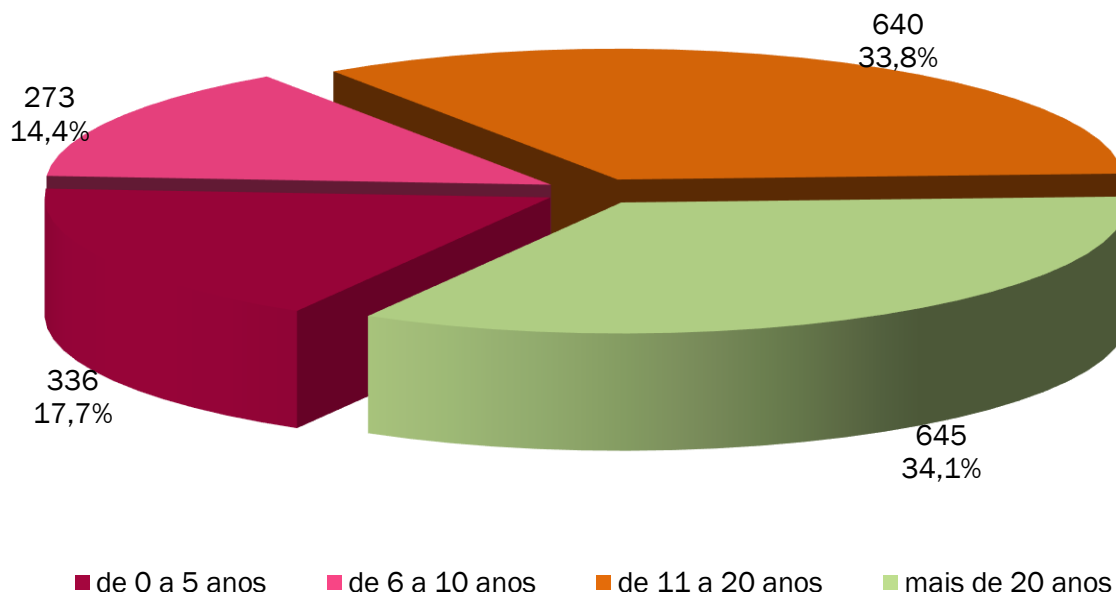

O gráfico acima apresenta a distribuição percentual dos servidores ativos em relação aos períodos de diferimento.

GRÁFICO IV – DISTRIBUIÇÃO DE SERVIDORES ATIVOS POR IDADE E SEXO

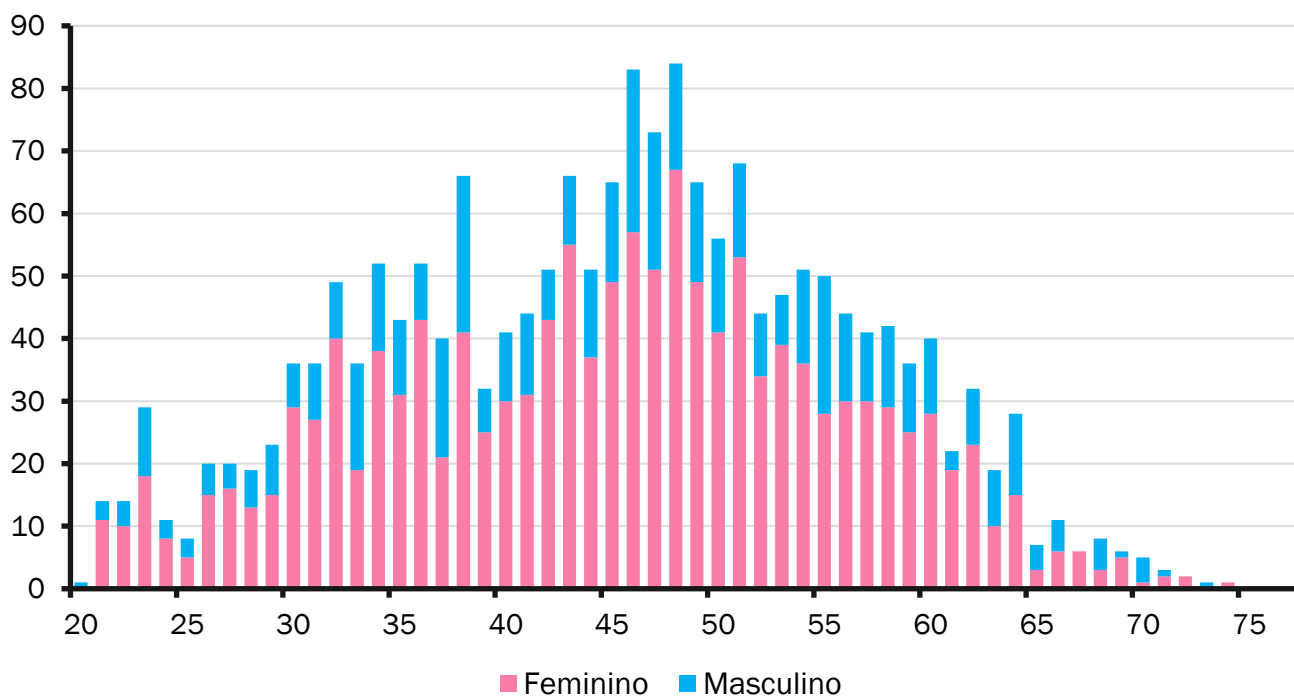

O gráfico acima demonstra a distribuição de servidores por idade e sexo.

GRÁFICO V – DISTRIBUIÇÃO DE ATIVOS POR REGRA DE APOSENTADORIA

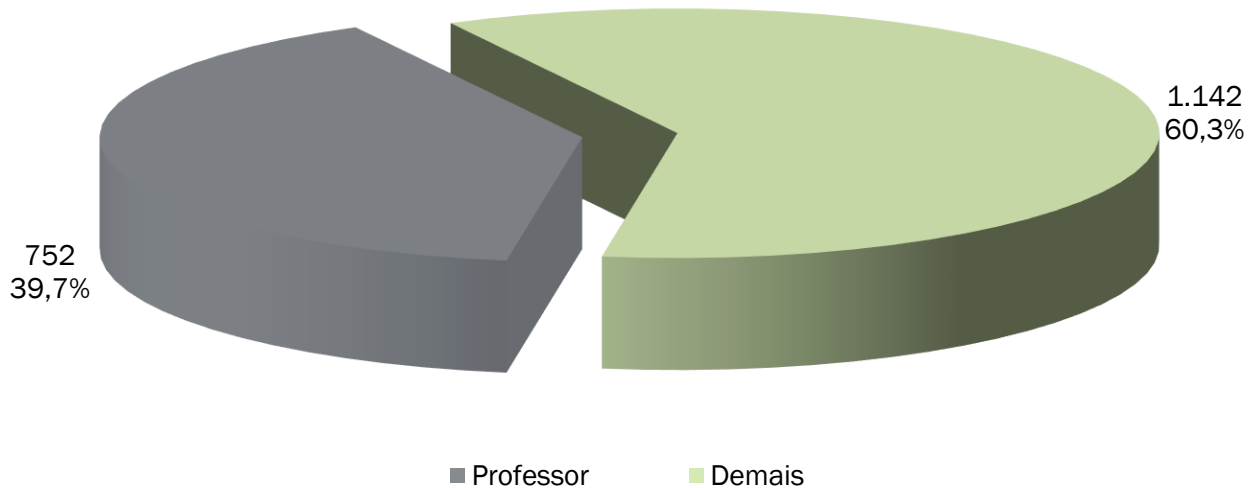

O exposto no gráfico acima é a proporção entre as principais carreiras dos servidores do Município, professores e as demais.

GRÁFICO VI – DISTRIBUIÇÃO DE SERVIDORES ATIVOS REGRA DE BENEFÍCIO

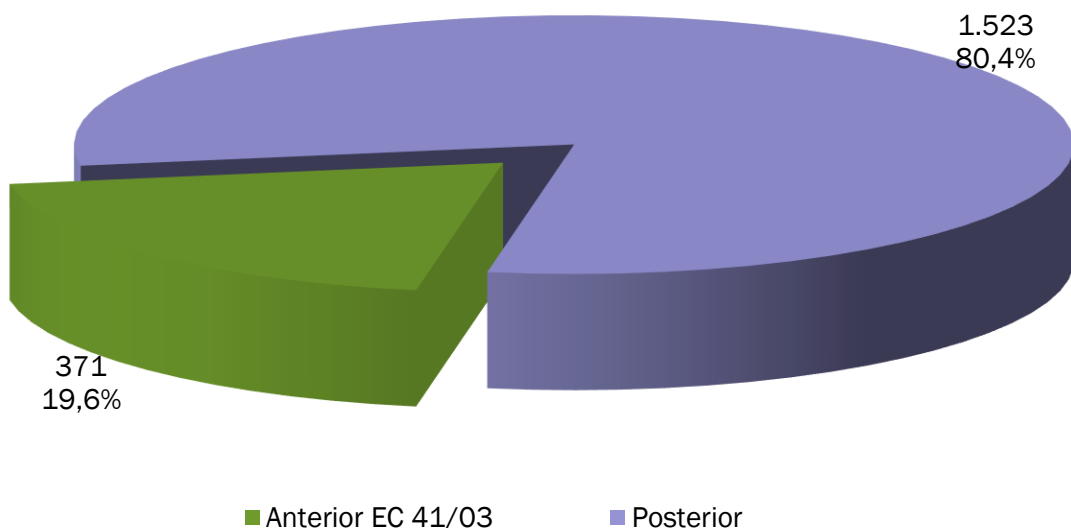

O gráfico acima demonstra o percentual dos atuais servidores ativos admitidos antes da publicação da EC 41/2003 e que terão direito ao benefício de aposentadoria calculado com integralidade e paridade.

GRÁFICO VII – DISTRIBUIÇÃO DE REMUNERAÇÃO DE ATIVOS POR IDADE



GRÁFICO VIII – PROJEÇÃO DE APOSENTADORIAS VOLUNTÁRIAS POR ANO



ANEXO 2.4. PROJEÇÃO DE APOSENTADORIAS VOLUNTÁRIAS

Ano-Base: 2026 Data-Base: 31/12/2025

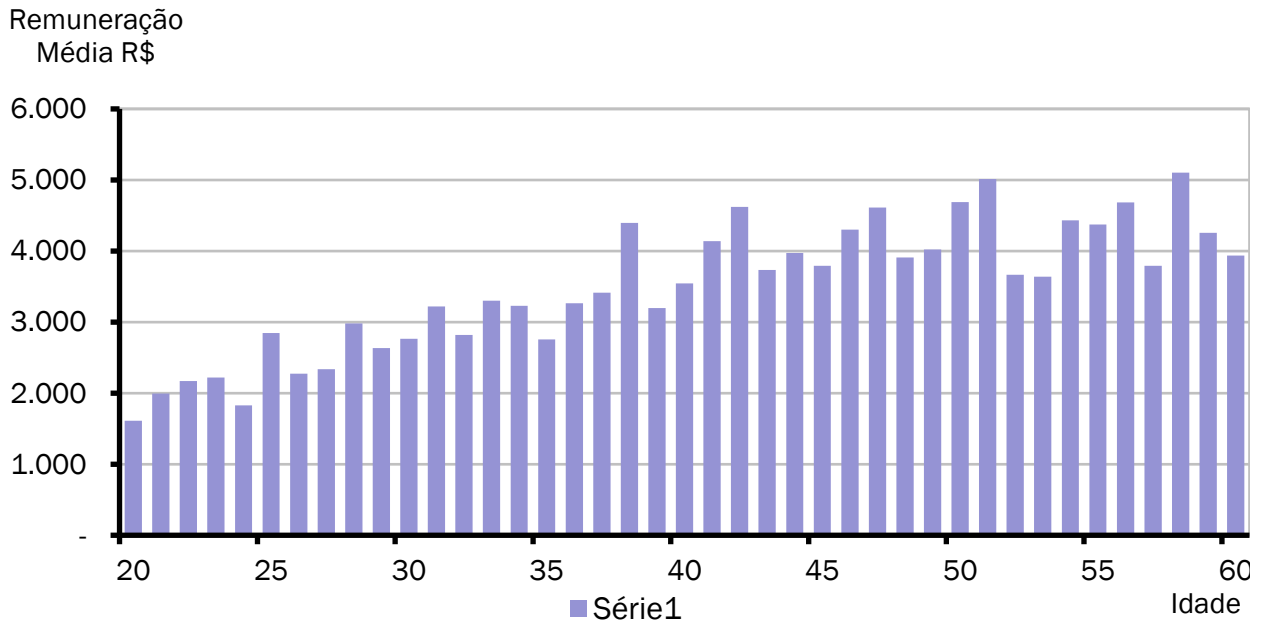
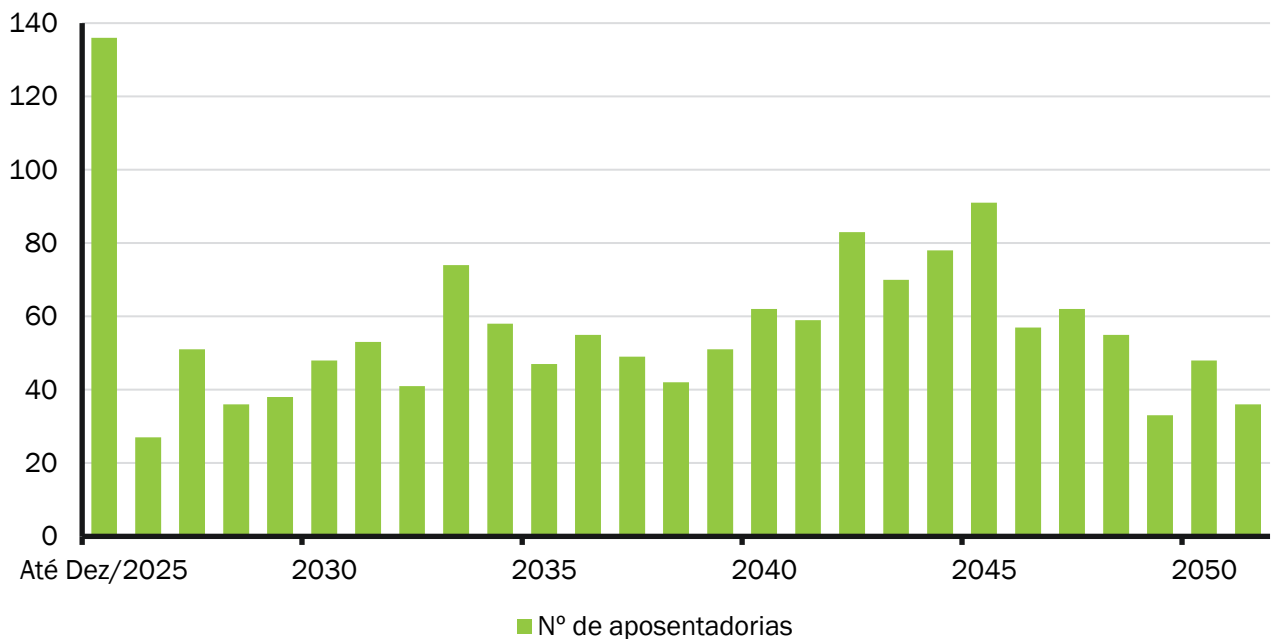
ANO	APOSENTADORIAS	GRUPO REMANESCENTE	ANO	APOSENTADORIAS	GRUPO REMANESCENTE
Até 31/12/2025	136	1.758	2045	91	645
2026	27	1.731	2046	57	588
2027	51	1.680	2047	62	526
2028	36	1.644	2048	55	471
2029	38	1.606	2049	33	438
2030	48	1.558	2050	48	390
2031	53	1.505	2051	36	354
2032	41	1.464	2052	42	312
2033	74	1.390	2053	47	265
2034	58	1.332	2054	31	234
2035	47	1.285	2055	24	210
2036	55	1.230	2056	35	175
2037	49	1.181	2057	39	136
2038	42	1.139	2058	20	116
2039	51	1.088	2059	18	98
2040	62	1.026	2060	22	76
2041	59	967	2061	16	60
2042	83	884	2062	13	47
2043	70	814	2063	8	39
2044	78	736	2064	39	0

O Gráfico e a Tabela acima demonstram o provável fluxo de entrada em inatividade da atual população de servidores ativos, sem a hipótese de reposição de massa. Nesta demonstração, também não estão consideradas os prováveis benefícios de pensão de ativos e aposentadoria por invalidez.

ANEXO 2.5. MÉDIAS GERAIS DOS APOSENTADOS E PENSIONISTAS

Ano-Base: 2026 Data-Base: 31/12/2025

Benefício	Item	Masculino	Feminino	Total
Incapacidade Permanente (Invalidez)	Quantidade	8	58	66
	Idade Média	66,9	61,6	62,2
	Benefício Médio(R\$)	4.611,95	2.437,76	2.701,30
	Folha Mensal(R\$)	36.895,57	141.390,20	178.285,77
Tempo de Contribuição	Quantidade	60	179	239
	Idade Média	71,5	65,7	67,2
	Benefício Médio(R\$)	5.796,15	4.650,27	4.937,94
	Folha Mensal(R\$)	347.768,84	832.397,76	1.180.166,60
Idade	Quantidade	21	93	114
	Idade Média	75,1	70,9	71,7
	Benefício Médio(R\$)	2.465,36	2.120,44	2.183,97
	Folha Mensal(R\$)	51.772,54	197.200,49	248.973,03
Professor	Quantidade	3	44	47
	Idade Média	64,0	59,6	59,9
	Benefício Médio(R\$)	7.329,64	6.021,36	6.104,87
	Folha Mensal(R\$)	21.988,91	264.939,85	286.928,76
Compulsória	Quantidade	11	4	15
	Idade Média	81,7	77,5	80,6
	Benefício Médio(R\$)	1.846,66	1.863,87	1.851,24
	Folha Mensal(R\$)	20.313,21	7.455,46	27.768,67
Especial	Quantidade	1	0	1
	Idade Média	78	0	78
	Benefício Médio(R\$)	1.518,00	0,00	1.518,00
	Folha Mensal(R\$)	1.518,00	0,00	1.518,00
Total de Aposentadorias	Quantidade	104	378	482
	Idade Média	72,8	65,8	67,3
	Benefício Médio(R\$)	4.617,86	3.818,48	3.990,96
	Folha Mensal(R\$)	480.257,07	1.443.383,76	1.923.640,83
Pensionistas	Quantidade	51	68	119
	Idade Média	64,0	62,9	63,4
	Benefício Médio(R\$)	2.303,61	2.652,29	2.502,86
	Folha Mensal(R\$)	117.484,05	180.356,01	297.840,06
Total de Benefícios	Quantidade	155	446	601
	Idade Média	69,9	65,3	66,5
	Benefício Médio(R\$)	3.856,39	3.640,67	3.696,31
	Folha Mensal(R\$)	597.741,12	1.623.739,77	2.221.480,89

GRÁFICO IX – DISTRIBUIÇÃO DE BENEFICIÁRIOS POR TIPO DE BENEFÍCIO

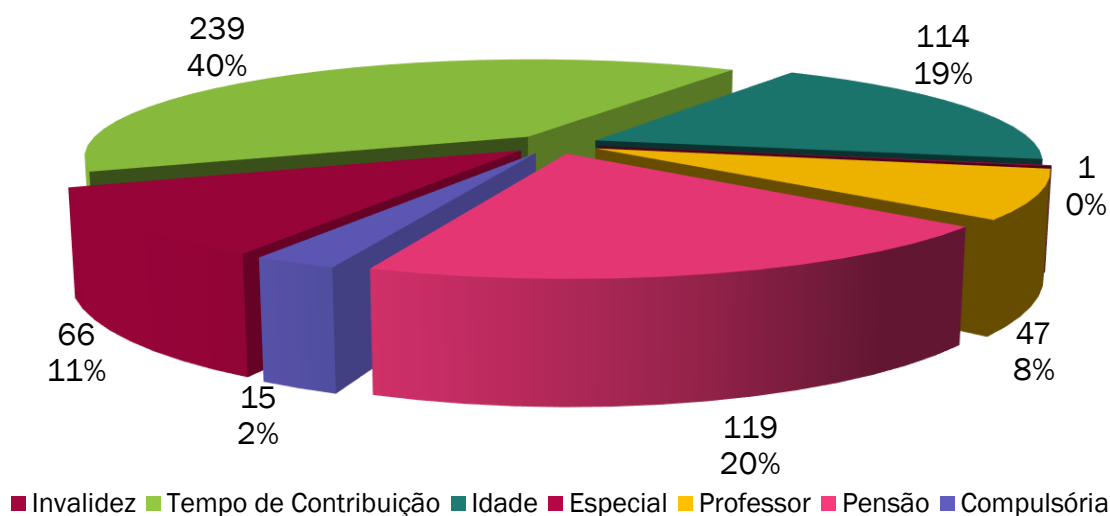

ANEXO 3 – PROVISÕES MATEMÁTICAS A CONTABILIZAR

ANEXO 3.1. PROVISÕES MATEMÁTICAS PREVIDENCIÁRIAS DO RPPS

Ano-Base: 2026 Data-Base: 31/12/2025

Contas	Discriminação	Valores (R\$)
1.2.1.1.2.08.00	CRÉDITOS PARA AMORTIZAÇÃO DE DEFICIT ATUARIAL - FUNDO EM CAPITALIZAÇÃO - INTRA OFSS	365.003.515,96
1.2.1.1.2.08.01	VALOR ATUAL DOS APORTES PARA COBERTURA DO DEFICIT ATUARIAL	0,00
1.2.1.1.2.08.02	VALOR ATUAL DA CONTRIBUIÇÃO PATRONAL SUPLEMENTAR PARA COBERTURA DO DEFICIT ATUARIAL	0,00
1.2.1.1.2.08.03	VALOR ATUAL DOS RECURSOS VINCULADOS POR LEI PARA COBERTURA DO DEFICIT ATUARIAL	365.003.515,96
1.2.1.1.2.08.99	OUTROS CRÉDITOS DO RPPS PARA AMORTIZAR DEFICIT ATUARIAL	0,00
2.2.7.2.0.00.00	PROVISÕES MATEMÁTICAS PREVIDENCIÁRIAS A LONGO PRAZO	539.278.086,09
2.2.7.2.1.00.00	PROVISÕES MATEMÁTICAS PREVIDENCIÁRIAS A LONGO PRAZO - CONSOLIDAÇÃO	539.278.086,09
2.2.7.2.1.01.00	FUNDO EM REPARTIÇÃO - PROVISÕES DE BENEFÍCIOS CONCEDIDOS	0,00
2.2.7.2.1.01.01	APOSENTADORIAS/PENSÕES/OUTROS BENEFÍCIOS CONCEDIDOS DO FUNDO EM REPARTIÇÃO DO RPPS	0,00
2.2.7.2.1.01.03	(-) CONTRIBUIÇÕES DO APOSENTADO PARA O FUNDO EM REPARTIÇÃO DO RPPS	0,00
2.2.7.2.1.01.04	(-) CONTRIBUIÇÕES DO PENSIONISTA PARA O FUNDO EM REPARTIÇÃO DO RPPS	0,00
2.2.7.2.1.01.05	(-) COMPENSAÇÃO PREVIDENCIÁRIA DO FUNDO EM REPARTIÇÃO DO RPPS	0,00
2.2.7.2.1.01.99	(-) OUTRAS DEDUÇÕES	0,00
2.2.7.2.1.02.00	FUNDO EM REPARTIÇÃO - PROVISÕES DE BENEFÍCIOS A CONCEDER	0,00
2.2.7.2.1.02.01	APOSENTADORIAS/PENSÕES/OUTROS BENEFÍCIOS A CONCEDER DO FUNDO EM REPARTIÇÃO DO RPPS	0,00
2.2.7.2.1.02.02	(-) CONTRIBUIÇÕES DO ENTE PARA O FUNDO EM REPARTIÇÃO DO RPPS	0,00
2.2.7.2.1.02.03	(-) CONTRIBUIÇÕES DO ATIVO PARA O FUNDO EM REPARTIÇÃO DO RPPS	0,00
2.2.7.2.1.02.04	(-) COMPENSAÇÃO PREVIDENCIÁRIA DO FUNDO EM REPARTIÇÃO DO RPPS	0,00
2.2.7.2.1.02.99	(-) OUTRAS DEDUÇÕES	0,00
2.2.7.2.1.03.00	FUNDO EM CAPITALIZAÇÃO - PROVISÕES DE BENEFÍCIOS CONCEDIDOS	299.154.941,86
2.2.7.2.1.03.01	APOSENTADORIAS/PENSÕES/OUTROS BENEFÍCIOS CONCEDIDOS DO FUNDO EM CAPITALIZAÇÃO DO RPPS	311.557.636,04
2.2.7.2.1.03.03	(-) CONTRIBUIÇÕES DO APOSENTADO PARA O FUNDO EM CAPITALIZAÇÃO DO RPPS	3.837.073,40
2.2.7.2.1.03.04	(-) CONTRIBUIÇÕES DO PENSIONISTA PARA O FUNDO EM CAPITALIZAÇÃO DO RPPS	215.876,49
2.2.7.2.1.03.05	(-) COMPENSAÇÃO PREVIDENCIÁRIA DO FUNDO EM CAPITALIZAÇÃO DO RPPS	8.349.744,29
2.2.7.2.1.03.99	(-) OUTRAS DEDUÇÕES	0,00
2.2.7.2.1.04.00	FUNDO EM CAPITALIZAÇÃO - PROVISÕES DE BENEFÍCIOS A CONCEDER	240.123.144,23
2.2.7.2.1.04.01	APOSENTADORIAS/PENSÕES/OUTROS BENEFÍCIOS A CONCEDER DO FUNDO EM CAPITALIZAÇÃO DO RPPS	594.801.097,56
2.2.7.2.1.04.02	(-) CONTRIBUIÇÕES DO ENTE PARA O FUNDO EM CAPITALIZAÇÃO DO RPPS	167.387.685,42
2.2.7.2.1.04.03	(-) CONTRIBUIÇÕES DO ATIVO PARA O FUNDO EM CAPITALIZAÇÃO DO RPPS	157.550.212,88
2.2.7.2.1.04.04	(-) COMPENSAÇÃO PREVIDENCIÁRIA DO FUNDO EM CAPITALIZAÇÃO DO RPPS	29.740.055,03
2.2.7.2.1.04.99	(-) OUTRAS DEDUÇÕES	0,00
2.2.7.2.2.00.00	PROVISÕES MATEMÁTICAS PREVIDENCIÁRIAS A LONGO PRAZO - INTRA OFSS	0,00
2.2.7.2.2.01.00	FUNDO EM REPARTIÇÃO - PROVISÕES DE BENEFÍCIOS CONCEDIDOS	0,00
2.2.7.2.2.01.01	(-) COBERTURA DE INSUFICIÊNCIA FINANCEIRA - FUNDO EM REPARTIÇÃO - BENEFÍCIOS CONCEDIDOS	0,00
2.2.7.2.2.02.00	FUNDO EM REPARTIÇÃO - PROVISÕES DE BENEFÍCIOS A CONCEDER	0,00
2.2.7.2.2.02.03	(-) COBERTURA DE INSUFICIÊNCIA FINANCEIRA - FUNDO EM REPARTIÇÃO - BENEFÍCIOS A CONCEDER	0,00
2.3.6.2.1.01.00	RESERVAS ATUARIAIS - FUNDO EM CAPITALIZAÇÃO	4.060.634,22
2.3.6.2.1.01.01	RESERVA ATUARIAL PARA CONTINGÊNCIAS	4.060.634,22
2.3.6.2.1.01.02	RESERVA ATUARIAL PARA AJUSTES DO FUNDO	0,00

Fonte: ACTUARIAL – Assessoria e Consultoria Atuarial Ltda
 Atuário Responsável: Luiz Cláudio Kogut – MIBA 1.308

ANEXO 4 – PROJEÇÃO DA EVOLUÇÃO DAS PROVISÕES MATEMÁTICAS

Ano-Base: 2026 Data-Base: 31/12/2025

Contas	31/12/2025	31/01/2026	28/02/2026	31/03/2026	30/04/2026	31/05/2026
1.2.1.1.2.08.00	365.003.515,96	365.814.723,20	366.627.733,32	367.442.550,33	368.259.178,24	369.077.621,07
1.2.1.1.2.08.01	0,00	0,00	0,00	0,00	0,00	0,00
1.2.1.1.2.08.02	0,00	0,00	0,00	0,00	0,00	0,00
1.2.1.1.2.08.03	365.003.515,96	365.814.723,20	366.627.733,32	367.442.550,33	368.259.178,24	369.077.621,07
1.2.1.1.2.08.99	0,00	0,00	0,00	0,00	0,00	0,00
2.2.7.2.0.00.00	539.278.086,09	543.975.024,28	548.713.503,55	553.493.897,28	558.316.582,27	563.181.938,74
2.2.7.2.1.00.00	539.278.086,09	543.975.024,28	548.713.503,55	553.493.897,28	558.316.582,27	563.181.938,74
2.2.7.2.1.01.00	0,00	0,00	0,00	0,00	0,00	0,00
2.2.7.2.1.01.01	0,00	0,00	0,00	0,00	0,00	0,00
2.2.7.2.1.01.03	0,00	0,00	0,00	0,00	0,00	0,00
2.2.7.2.1.01.04	0,00	0,00	0,00	0,00	0,00	0,00
2.2.7.2.1.01.05	0,00	0,00	0,00	0,00	0,00	0,00
2.2.7.2.1.01.99	0,00	0,00	0,00	0,00	0,00	0,00
2.2.7.2.1.02.00	0,00	0,00	0,00	0,00	0,00	0,00
2.2.7.2.1.02.01	0,00	0,00	0,00	0,00	0,00	0,00
2.2.7.2.1.02.02	0,00	0,00	0,00	0,00	0,00	0,00
2.2.7.2.1.02.03	0,00	0,00	0,00	0,00	0,00	0,00
2.2.7.2.1.02.04	0,00	0,00	0,00	0,00	0,00	0,00
2.2.7.2.1.02.99	0,00	0,00	0,00	0,00	0,00	0,00
2.2.7.2.1.03.00	299.154.941,86	301.450.401,28	303.763.384,52	306.094.024,76	308.442.456,19	310.808.814,04
2.2.7.2.1.03.01	311.557.636,04	313.948.263,14	316.357.140,57	318.784.407,06	321.230.202,34	323.694.667,25
2.2.7.2.1.03.03	3.837.073,40	3.866.515,82	3.896.183,01	3.926.076,68	3.956.198,54	3.986.550,33
2.2.7.2.1.03.04	215.876,49	217.532,94	219.202,04	220.883,88	222.578,56	224.286,17
2.2.7.2.1.03.05	8.349.744,29	8.413.813,09	8.478.371,01	8.543.421,74	8.608.969,06	8.675.016,71
2.2.7.2.1.03.99	0,00	0,00	0,00	0,00	0,00	0,00
2.2.7.2.1.04.00	240.123.144,23	242.524.623,00	244.950.119,03	247.399.872,52	249.874.126,07	252.373.124,71
2.2.7.2.1.04.01	594.801.097,56	600.749.721,18	606.757.837,17	612.826.040,51	618.954.932,13	625.145.118,98
2.2.7.2.1.04.02	167.387.685,42	169.061.734,68	170.752.526,17	172.460.227,30	174.185.007,21	175.927.036,70
2.2.7.2.1.04.03	157.550.212,88	159.125.877,29	160.717.299,96	162.324.638,50	163.948.052,08	165.587.701,47
2.2.7.2.1.04.04	29.740.055,03	30.037.486,21	30.337.892,01	30.641.302,18	30.947.746,76	31.257.256,11
2.2.7.2.1.04.99	0,00	0,00	0,00	0,00	0,00	0,00
2.2.7.2.2.00.00	0,00	0,00	0,00	0,00	0,00	0,00
2.2.7.2.2.01.00	0,00	0,00	0,00	0,00	0,00	0,00
2.2.7.2.2.01.01	0,00	0,00	0,00	0,00	0,00	0,00
2.2.7.2.2.02.00	0,00	0,00	0,00	0,00	0,00	0,00
2.2.7.2.2.02.03	0,00	0,00	0,00	0,00	0,00	0,00
2.3.6.2.1.01.00	4.060.634,22	0,00	0,00	0,00	0,00	0,00
2.3.6.2.1.01.01	4.060.634,22	0,00	0,00	0,00	0,00	0,00
2.3.6.2.1.01.02	0,00	0,00	0,00	0,00	0,00	0,00

Contas	30/06/2026	31/07/2026	31/08/2026	30/09/2026	31/10/2026	30/11/2026
1.2.1.1.2.08.00	369.897.882,86	370.719.967,66	371.543.879,51	372.369.622,48	373.197.200,63	374.026.618,04
1.2.1.1.2.08.01	0,00	0,00	0,00	0,00	0,00	0,00
1.2.1.1.2.08.02	0,00	0,00	0,00	0,00	0,00	0,00
1.2.1.1.2.08.03	369.897.882,86	370.719.967,66	371.543.879,51	372.369.622,48	373.197.200,63	374.026.618,04
1.2.1.1.2.08.99	0,00	0,00	0,00	0,00	0,00	0,00
2.2.7.2.0.00.00	568.090.350,42	573.042.204,52	578.037.891,79	583.077.806,57	588.162.346,78	593.291.913,99
2.2.7.2.1.00.00	568.090.350,42	573.042.204,52	578.037.891,79	583.077.806,57	588.162.346,78	593.291.913,99
2.2.7.2.1.01.00	0,00	0,00	0,00	0,00	0,00	0,00
2.2.7.2.1.01.01	0,00	0,00	0,00	0,00	0,00	0,00
2.2.7.2.1.01.03	0,00	0,00	0,00	0,00	0,00	0,00
2.2.7.2.1.01.04	0,00	0,00	0,00	0,00	0,00	0,00
2.2.7.2.1.01.05	0,00	0,00	0,00	0,00	0,00	0,00
2.2.7.2.1.01.99	0,00	0,00	0,00	0,00	0,00	0,00
2.2.7.2.1.02.00	0,00	0,00	0,00	0,00	0,00	0,00
2.2.7.2.1.02.01	0,00	0,00	0,00	0,00	0,00	0,00
2.2.7.2.1.02.02	0,00	0,00	0,00	0,00	0,00	0,00
2.2.7.2.1.02.03	0,00	0,00	0,00	0,00	0,00	0,00
2.2.7.2.1.02.04	0,00	0,00	0,00	0,00	0,00	0,00
2.2.7.2.1.02.99	0,00	0,00	0,00	0,00	0,00	0,00
2.2.7.2.1.03.00	313.193.234,52	315.595.854,92	318.016.813,52	320.456.249,69	322.914.303,83	325.391.117,40
2.2.7.2.1.03.01	326.177.943,66	328.680.174,53	331.201.503,90	333.742.076,89	336.302.039,74	338.881.539,77
2.2.7.2.1.03.03	4.017.133,80	4.047.950,71	4.079.002,83	4.110.291,96	4.141.819,88	4.173.588,42
2.2.7.2.1.03.04	226.006,82	227.740,60	229.487,61	231.247,96	233.021,74	234.809,07
2.2.7.2.1.03.05	8.741.568,52	8.808.628,30	8.876.199,93	8.944.287,28	9.012.894,28	9.082.024,88
2.2.7.2.1.03.99	0,00	0,00	0,00	0,00	0,00	0,00
2.2.7.2.1.04.00	254.897.115,90	257.446.349,60	260.021.078,27	262.621.556,88	265.248.042,95	267.900.796,58
2.2.7.2.1.04.01	631.397.214,07	637.711.836,56	644.089.611,77	650.531.171,30	657.037.153,07	663.608.201,35

Contas	30/06/2026	31/07/2026	31/08/2026	30/09/2026	31/10/2026	30/11/2026
2.2.7.2.1.04.02	177.686.488,27	179.463.536,17	181.258.356,38	183.071.126,64	184.902.026,47	186.751.237,19
2.2.7.2.1.04.03	167.243.749,04	168.916.358,79	170.605.696,37	172.311.929,05	174.035.225,83	175.775.757,34
2.2.7.2.1.04.04	31.569.860,86	31.885.591,99	32.204.480,75	32.526.558,73	32.851.857,82	33.180.410,24
2.2.7.2.1.04.99	0,00	0,00	0,00	0,00	0,00	0,00
2.2.7.2.2.00.00	0,00	0,00	0,00	0,00	0,00	0,00
2.2.7.2.2.01.00	0,00	0,00	0,00	0,00	0,00	0,00
2.2.7.2.2.01.01	0,00	0,00	0,00	0,00	0,00	0,00
2.2.7.2.2.02.00	0,00	0,00	0,00	0,00	0,00	0,00
2.2.7.2.2.02.03	0,00	0,00	0,00	0,00	0,00	0,00
2.3.6.2.1.01.00	0,00	0,00	0,00	0,00	0,00	0,00
2.3.6.2.1.01.01	0,00	0,00	0,00	0,00	0,00	0,00
2.3.6.2.1.01.02	0,00	0,00	0,00	0,00	0,00	0,00

Observação: Opcionalmente a administração do RPPS poderá encaminhar a Consultoria Atuarial a posição atualizada do saldo dos investimentos e parcelamentos para elaboração de uma projeção mensal das provisões matemáticas personalizada, já considerando a inflação mensal oficial divulgada pelo IBGE – Instituto Brasileiro de Geografia e Estatística.

ANEXO 5 – FLUXOS ANUAIS DE RECEITAS E DESPESAS

ANEXO 5.1. PROJEÇÕES CONSIDERANDO O PLANO DE CUSTEIO VIGENTE

Ano-Base: 2026 Data-Base: 31/12/2025

ANO	RECEITAS PREVIDENCIÁRIAS (a)	DESPESAS PREVIDENCIÁRIAS (b)	RESULTADO PREVIDENCIÁRIO ANUAL (c) = (a-b)	SALDO FINANCEIRO DO EXERCÍCIO
2026	51.285.556,48	36.657.069,58	+14.628.486,90	122.876.031,71
2027	51.166.669,94	37.644.915,48	+13.521.754,46	136.397.786,17
2028	51.531.445,99	40.139.952,48	+11.391.493,51	147.789.279,68
2029	51.271.086,63	42.268.365,73	+9.002.720,90	156.792.000,58
2030	50.546.997,82	44.155.451,72	+6.391.546,10	163.183.546,68
2031	51.016.792,90	46.593.021,73	+4.423.771,17	167.607.317,85
2032	52.745.407,19	48.852.593,12	+3.892.814,07	171.500.131,92
2033	54.546.078,70	51.369.187,34	+3.176.891,36	174.677.023,28
2034	55.072.157,48	53.547.731,21	+1.524.426,27	176.201.449,55
2035	56.114.946,31	54.956.296,64	+1.158.649,67	177.360.099,22
2036	58.180.407,62	55.980.179,68	+2.200.227,94	179.560.327,16
2037	57.607.412,79	57.721.169,62	-113.756,83	179.446.570,33
2038	56.878.894,74	59.032.569,23	-2.153.674,49	177.292.895,84
2039	59.319.174,52	59.816.474,04	-497.299,52	176.795.596,32
2040	65.090.534,46	61.254.099,08	+3.836.435,38	180.632.031,70
2041	66.853.941,12	62.458.345,55	+4.395.595,57	185.027.627,28
2042	68.599.931,16	63.781.180,47	+4.818.750,69	189.846.377,96
2043	70.153.653,49	65.575.145,73	+4.578.507,76	194.424.885,72
2044	71.914.542,83	66.977.641,85	+4.936.900,98	199.361.786,70
2045	73.828.658,36	68.157.670,31	+5.670.988,05	205.032.774,76
2046	75.192.576,14	71.094.127,83	+4.098.448,31	209.131.223,06
2047	77.490.518,21	71.836.511,57	+5.654.006,64	214.785.229,70
2048	79.809.013,53	72.987.082,35	+6.821.931,18	221.607.160,88
2049	82.746.110,26	73.140.695,18	+9.605.415,08	231.212.575,96
2050	86.341.727,71	72.775.711,44	+13.566.016,27	244.778.592,23
2051	90.112.407,63	73.032.087,40	+17.080.320,23	261.858.912,46
2052	94.573.962,55	72.596.295,70	+21.977.666,85	283.836.579,31
2053	99.628.546,32	71.872.215,79	+27.756.330,53	311.592.909,84
2054	105.134.371,90	71.514.364,33	+33.620.007,57	345.212.917,41
2055	111.505.319,16	70.702.497,85	+40.802.821,31	386.015.738,72
2056	118.913.267,09	69.094.559,51	+49.818.707,58	435.834.446,30
2057	126.931.141,59	68.209.196,16	+58.721.945,43	494.556.391,73
2058	135.665.197,94	67.724.857,80	+67.940.340,14	562.496.731,87
2059	39.110.567,19	65.534.096,54	-26.423.529,35	536.073.202,52
2060	37.027.162,80	63.526.317,69	-26.499.154,89	509.574.047,64
2061	34.865.369,15	61.535.998,83	-26.670.629,68	482.903.417,95
2062	32.823.870,81	59.225.839,01	-26.401.968,20	456.501.449,75
2063	30.796.100,91	56.981.956,99	-26.185.856,08	430.315.593,67
2064	28.923.864,24	54.373.912,57	-25.450.048,33	404.865.545,34
2065	27.151.700,06	51.621.225,09	-24.469.525,03	380.396.020,30
2066	25.300.231,32	49.176.697,89	-23.876.466,57	356.519.553,74
2067	23.667.437,61	46.364.169,86	-22.696.732,25	333.822.821,49
2068	22.005.463,29	43.815.399,69	-21.809.936,40	312.012.885,09
2069	20.484.979,91	41.129.967,45	-20.644.987,54	291.367.897,55
2070	19.033.905,37	38.518.581,71	-19.484.676,34	271.883.221,21
2071	17.728.961,63	35.828.002,92	-18.099.041,29	253.784.179,93
2072	16.527.355,54	33.189.354,05	-16.661.998,51	237.122.181,42
2073	15.413.539,64	30.646.811,36	-15.233.271,72	221.888.909,70
2074	14.387.355,66	28.202.964,12	-13.815.608,46	208.073.301,24
2075	13.448.438,77	25.859.955,44	-12.411.516,67	195.661.784,57
2076	12.596.271,30	23.620.162,22	-11.023.890,92	184.637.893,66
2077	11.830.203,55	21.486.480,17	-9.656.276,62	174.981.617,04
2078	11.149.377,18	19.462.097,45	-8.312.720,27	166.668.896,76
2079	10.552.604,75	17.549.373,00	-6.996.768,25	159.672.128,51

ANO	RECEITAS PREVIDENCIÁRIAS (a)	DESPESAS PREVIDENCIÁRIAS (b)	RESULTADO PREVIDENCIÁRIO ANUAL (c) = (a-b)	SALDO FINANCEIRO DO EXERCÍCIO
2080	10.038.499,29	15.750.831,72	-5.712.332,43	153.959.796,08
2081	9.605.356,83	14.067.907,61	-4.462.550,78	149.497.245,30
2082	9.251.286,63	12.501.892,31	-3.250.605,68	146.246.639,62
2083	8.974.088,75	11.052.434,66	-2.078.345,91	144.168.293,71
2084	8.771.393,69	9.718.170,21	-946.776,52	143.221.517,19
2085	8.640.659,67	8.495.924,31	+144.735,36	143.366.252,55
2086	8.579.281,11	7.381.271,70	+1.198.009,41	144.564.261,96
2087	8.584.701,67	6.369.088,56	+2.215.613,11	146.779.875,07
2088	8.654.526,33	5.454.712,43	+3.199.813,90	149.979.688,98
2089	8.786.486,90	4.633.679,54	+4.152.807,36	154.132.496,34
2090	8.978.438,80	3.901.763,29	+5.076.675,51	159.209.171,85
2091	9.228.352,46	3.254.698,96	+5.973.653,50	165.182.825,36
2092	9.534.329,25	2.688.284,24	+6.846.045,01	172.028.870,37
2093	9.894.600,98	2.198.063,97	+7.696.537,01	179.725.407,37
2094	10.307.497,60	1.778.381,71	+8.529.115,89	188.254.523,26
2095	10.771.582,58	1.423.191,85	+9.348.390,73	197.602.913,99
2096	11.285.656,74	1.125.748,23	+10.159.908,51	207.762.822,51
2097	11.848.849,25	879.322,03	+10.969.527,22	218.732.349,73
2098	12.460.629,13	677.244,71	+11.783.384,42	230.515.734,15
2099	13.120.858,92	513.435,06	+12.607.423,86	243.123.158,01
2100	13.829.779,46	382.356,41	+13.447.423,05	256.570.581,07
2101	14.587.991,44	278.963,42	+14.309.028,02	270.879.609,09

ANEXO 5.2. PROJEÇÕES CONSIDERANDO O PLANO DE CUSTEIO PROPOSTO

Ano-Base: 2026 Data-Base: 31/12/2025

ANO	RECEITAS PREVIDENCIÁRIAS (a)	DESPESAS PREVIDENCIÁRIAS (b)	RESULTADO PREVIDENCIÁRIO ANUAL (c) = (a-b)	SALDO FINANCEIRO DO EXERCÍCIO
2026	51.285.556,48	36.657.069,58	+14.628.486,90	122.876.031,71
2027	51.166.669,94	37.644.915,48	+13.521.754,46	136.397.786,17
2028	51.531.445,99	40.139.952,48	+11.391.493,51	147.789.279,68
2029	51.271.086,63	42.268.365,73	+9.002.720,90	156.792.000,58
2030	50.546.997,82	44.155.451,72	+6.391.546,10	163.183.546,68
2031	51.016.792,90	46.593.021,73	+4.423.771,17	167.607.317,85
2032	52.745.407,19	48.852.593,12	+3.892.814,07	171.500.131,92
2033	54.546.078,70	51.369.187,34	+3.176.891,36	174.677.023,28
2034	55.072.157,48	53.547.731,21	+1.524.426,27	176.201.449,55
2035	56.114.946,31	54.956.296,64	+1.158.649,67	177.360.099,22
2036	58.180.407,62	55.980.179,68	+2.200.227,94	179.560.327,16
2037	57.607.412,79	57.721.169,62	-113.756,83	179.446.570,33
2038	56.878.894,74	59.032.569,23	-2.153.674,49	177.292.895,84
2039	59.319.174,52	59.816.474,04	-497.299,52	176.795.596,32
2040	65.090.534,46	61.254.099,08	+3.836.435,38	180.632.031,70
2041	66.853.941,12	62.458.345,55	+4.395.595,57	185.027.627,28
2042	68.599.931,16	63.781.180,47	+4.818.750,69	189.846.377,96
2043	70.153.653,49	65.575.145,73	+4.578.507,76	194.424.885,72
2044	71.914.542,83	66.977.641,85	+4.936.900,98	199.361.786,70
2045	73.828.658,36	68.157.670,31	+5.670.988,05	205.032.774,76
2046	75.192.576,14	71.094.127,83	+4.098.448,31	209.131.223,06
2047	77.490.518,21	71.836.511,57	+5.654.006,64	214.785.229,70
2048	79.809.013,53	72.987.082,35	+6.821.931,18	221.607.160,88
2049	82.746.110,26	73.140.695,18	+9.605.415,08	231.212.575,96
2050	86.341.727,71	72.775.711,44	+13.566.016,27	244.778.592,23
2051	90.112.407,63	73.032.087,40	+17.080.320,23	261.858.912,46
2052	94.573.962,55	72.596.295,70	+21.977.666,85	283.836.579,31
2053	99.628.546,32	71.872.215,79	+27.756.330,53	311.592.909,84
2054	105.134.371,90	71.514.364,33	+33.620.007,57	345.212.917,41
2055	111.505.319,16	70.702.497,85	+40.802.821,31	386.015.738,72

ANO	RECEITAS PREVIDENCIÁRIAS (a)	DESPESAS PREVIDENCIÁRIAS (b)	RESULTADO PREVIDENCIÁRIO ANUAL (c) = (a-b)	SALDO FINANCEIRO DO EXERCÍCIO
2056	118.913.267,09	69.094.559,51	+49.818.707,58	435.834.446,30
2057	126.931.141,59	68.209.196,16	+58.721.945,43	494.556.391,73
2058	135.665.197,94	67.724.857,80	+67.940.340,14	562.496.731,87
2059	39.110.567,19	65.534.096,54	-26.423.529,35	536.073.202,52
2060	37.027.162,80	63.526.317,69	-26.499.154,89	509.574.047,64
2061	34.865.369,15	61.535.998,83	-26.670.629,68	482.903.417,95
2062	32.823.870,81	59.225.839,01	-26.401.968,20	456.501.449,75
2063	30.796.100,91	56.981.956,99	-26.185.856,08	430.315.593,67
2064	28.923.864,24	54.373.912,57	-25.450.048,33	404.865.545,34
2065	27.151.700,06	51.621.225,09	-24.469.525,03	380.396.020,30
2066	25.300.231,32	49.176.697,89	-23.876.466,57	356.519.553,74
2067	23.667.437,61	46.364.169,86	-22.696.732,25	333.822.821,49
2068	22.005.463,29	43.815.399,69	-21.809.936,40	312.012.885,09
2069	20.484.979,91	41.129.967,45	-20.644.987,54	291.367.897,55
2070	19.033.905,37	38.518.581,71	-19.484.676,34	271.883.221,21
2071	17.728.961,63	35.828.002,92	-18.099.041,29	253.784.179,93
2072	16.527.355,54	33.189.354,05	-16.661.998,51	237.122.181,42
2073	15.413.539,64	30.646.811,36	-15.233.271,72	221.888.909,70
2074	14.387.355,66	28.202.964,12	-13.815.608,46	208.073.301,24
2075	13.448.438,77	25.859.955,44	-12.411.516,67	195.661.784,57
2076	12.596.271,30	23.620.162,22	-11.023.890,92	184.637.893,66
2077	11.830.203,55	21.486.480,17	-9.656.276,62	174.981.617,04
2078	11.149.377,18	19.462.097,45	-8.312.720,27	166.668.896,76
2079	10.552.604,75	17.549.373,00	-6.996.768,25	159.672.128,51
2080	10.038.499,29	15.750.831,72	-5.712.332,43	153.959.796,08
2081	9.605.356,83	14.067.907,61	-4.462.550,78	149.497.245,30
2082	9.251.286,63	12.501.892,31	-3.250.605,68	146.246.639,62
2083	8.974.088,75	11.052.434,66	-2.078.345,91	144.168.293,71
2084	8.771.393,69	9.718.170,21	-946.776,52	143.221.517,19
2085	8.640.659,67	8.495.924,31	+144.735,36	143.366.252,55
2086	8.579.281,11	7.381.271,70	+1.198.009,41	144.564.261,96
2087	8.584.701,67	6.369.088,56	+2.215.613,11	146.779.875,07
2088	8.654.526,33	5.454.712,43	+3.199.813,90	149.979.688,98
2089	8.786.486,90	4.633.679,54	+4.152.807,36	154.132.496,34
2090	8.978.438,80	3.901.763,29	+5.076.675,51	159.209.171,85
2091	9.228.352,46	3.254.698,96	+5.973.653,50	165.182.825,36
2092	9.534.329,25	2.688.284,24	+6.846.045,01	172.028.870,37
2093	9.894.600,98	2.198.063,97	+7.696.537,01	179.725.407,37
2094	10.307.497,60	1.778.381,71	+8.529.115,89	188.254.523,26
2095	10.771.582,58	1.423.191,85	+9.348.390,73	197.602.913,99
2096	11.285.656,74	1.125.748,23	+10.159.908,51	207.762.822,51
2097	11.848.849,25	879.322,03	+10.969.527,22	218.732.349,73
2098	12.460.629,13	677.244,71	+11.783.384,42	230.515.734,15
2099	13.120.858,92	513.435,06	+12.607.423,86	243.123.158,01
2100	13.829.779,46	382.356,41	+13.447.423,05	256.570.581,07
2101	14.587.991,44	278.963,42	+14.309.028,02	270.879.609,09

ANEXO 5.3. DETALHAMENTO DA PROJEÇÃO DE DESPESAS PREVIDENCIÁRIAS

Ano-Base: 2026 Data-Base: 31/12/2025

Ano	Aposentadorias Concedidas	Pensões Concedidas	Aposentadorias a Conceder	Pensões a Conceder	Total das Despesas
2026	24.752.568,92	3.779.059,13	7.912.639,61	212.801,92	36.657.069,58
2027	24.477.250,74	3.663.171,57	9.060.735,77	443.757,40	37.644.915,48
2028	24.172.395,23	3.564.261,30	11.712.131,77	691.164,18	40.139.952,48
2029	23.830.806,47	3.412.973,58	14.067.895,05	956.690,63	42.268.365,73
2030	23.447.815,97	3.308.505,11	16.161.176,65	1.237.953,99	44.155.451,72
2031	23.020.894,25	3.187.052,56	18.853.510,87	1.531.564,05	46.593.021,73
2032	22.549.233,89	3.078.060,05	21.389.719,07	1.835.580,11	48.852.593,12
2033	22.033.221,69	2.967.340,84	24.222.081,55	2.146.543,26	51.369.187,34
2034	21.473.982,81	2.838.319,40	26.777.198,75	2.458.230,25	53.547.731,21
2035	20.873.319,54	2.669.392,86	28.642.609,14	2.770.975,10	54.956.296,64
2036	20.233.586,12	2.555.523,15	30.106.323,45	3.084.746,96	55.980.179,68
2037	19.557.652,68	2.419.701,46	32.346.629,30	3.397.186,18	57.721.169,62
2038	18.848.687,29	2.304.516,93	34.171.546,68	3.707.818,33	59.032.569,23
2039	18.110.178,56	2.189.007,98	35.500.603,12	4.016.684,38	59.816.474,04
2040	17.345.721,49	2.073.391,35	37.516.001,21	4.318.985,03	61.254.099,08
2041	16.559.289,43	1.957.884,42	39.328.574,90	4.612.596,80	62.458.345,55
2042	15.755.007,94	1.842.741,90	41.288.420,72	4.895.009,91	63.781.180,47
2043	14.937.434,73	1.688.092,61	43.786.370,16	5.163.248,23	65.575.145,73
2044	14.111.099,15	1.574.788,68	45.876.380,32	5.415.373,70	66.977.641,85
2045	13.280.163,26	1.463.317,05	47.761.934,91	5.652.255,09	68.157.670,31
2046	12.448.642,97	1.354.523,94	51.425.278,37	5.865.682,55	71.094.127,83
2047	11.619.785,88	1.249.161,50	52.906.841,66	6.060.722,53	71.836.511,57
2048	10.796.889,43	1.147.843,49	54.807.737,10	6.234.612,33	72.987.082,35
2049	9.982.991,03	1.051.118,06	55.716.394,80	6.390.191,29	73.140.695,18
2050	9.181.053,76	959.128,82	56.109.262,44	6.526.266,42	72.775.711,44
2051	8.394.444,38	871.902,69	57.125.352,06	6.640.388,27	73.032.087,40
2052	7.626.930,20	789.414,64	57.446.094,11	6.733.856,75	72.596.295,70
2053	6.882.906,70	711.603,85	57.470.613,88	6.807.091,36	71.872.215,79
2054	6.167.194,36	638.393,15	57.851.591,69	6.857.185,13	71.514.364,33
2055	5.484.935,49	569.878,33	57.761.457,29	6.886.226,74	70.702.497,85
2056	4.840.901,15	506.247,77	56.851.284,52	6.896.126,07	69.094.559,51
2057	4.239.236,55	447.696,96	56.639.866,06	6.882.396,59	68.209.196,16
2058	3.682.589,02	394.336,83	56.806.335,19	6.841.596,76	67.724.857,80
2059	3.172.331,20	346.139,83	55.236.744,50	6.778.881,01	65.534.096,54
2060	2.708.820,45	302.941,34	53.819.827,07	6.694.728,83	63.526.317,69
2061	2.291.518,02	264.546,37	52.391.326,85	6.588.607,59	61.535.998,83
2062	1.919.063,31	230.648,31	50.614.825,58	6.461.301,81	59.225.839,01
2063	1.589.742,15	200.852,93	48.880.195,28	6.311.166,63	56.981.956,99
2064	1.301.434,61	174.755,91	46.757.670,73	6.140.051,32	54.373.912,57
2065	1.051.847,69	151.985,14	44.468.352,91	5.949.039,35	51.621.225,09
2066	838.316,88	132.152,68	42.468.631,62	5.737.596,71	49.176.697,89
2067	657.950,96	114.857,62	40.081.452,57	5.509.908,71	46.364.169,86
2068	507.798,98	99.762,44	37.940.104,76	5.267.733,51	43.815.399,69
2069	384.849,14	86.638,65	35.643.785,40	5.014.694,26	41.129.967,45
2070	286.091,36	75.274,45	33.403.127,52	4.754.088,38	38.518.581,71
2071	208.491,34	65.460,00	31.063.936,32	4.490.115,26	35.828.002,92
2072	148.922,45	56.981,29	28.757.819,15	4.225.631,16	33.189.354,05
2073	104.178,24	49.613,14	26.530.612,06	3.962.407,92	30.646.811,36
2074	71.336,88	43.135,71	24.386.636,78	3.701.854,75	28.202.964,12
2075	47.788,01	37.376,41	22.329.669,47	3.445.121,55	25.859.955,44
2076	31.376,70	32.254,36	20.363.267,92	3.193.263,24	23.620.162,22
2077	20.312,09	27.719,35	18.491.017,35	2.947.431,38	21.486.480,17

Ano	Aposentadorias Concedidas	Pensões Concedidas	Aposentadorias a Conceder	Pensões a Conceder	Total das Despesas
2078	13.088,74	23.723,77	16.716.638,62	2.708.646,32	19.462.097,45
2079	8.497,33	20.226,26	15.042.524,94	2.478.124,47	17.549.373,00
2080	5.643,30	17.152,63	13.471.598,25	2.256.437,54	15.750.831,72
2081	3.847,54	14.455,30	12.005.719,42	2.043.885,35	14.067.907,61
2082	2.662,97	12.089,56	10.646.366,28	1.840.773,50	12.501.892,31
2083	1.816,49	10.029,60	9.392.810,03	1.647.778,54	11.052.434,66
2084	1.186,23	8.251,26	8.243.300,68	1.465.432,04	9.718.170,21
2085	729,75	6.723,00	7.194.067,83	1.294.403,73	8.495.924,31
2086	416,92	5.406,38	6.240.285,09	1.135.163,31	7.381.271,70
2087	213,17	4.266,87	5.376.469,19	988.139,33	6.369.088,56
2088	91,85	3.286,21	4.597.944,63	853.389,74	5.454.712,43
2089	30,87	2.456,11	3.900.745,19	730.447,37	4.633.679,54
2090	6,73	1.768,38	3.281.311,77	618.676,41	3.901.763,29
2091	0,60	1.213,04	2.735.827,22	517.658,10	3.254.698,96
2092	0,01	779,04	2.260.197,87	427.307,32	2.688.284,24
2093	0,00	456,71	1.849.928,46	347.678,80	2.198.063,97
2094	0,00	236,13	1.499.427,66	278.717,92	1.778.381,71
2095	0,00	102,92	1.202.920,27	220.168,66	1.423.191,85
2096	0,00	35,55	954.330,39	171.382,29	1.125.748,23
2097	0,00	8,19	747.885,31	131.428,53	879.322,03
2098	0,00	0,76	578.093,25	99.150,70	677.244,71
2099	0,00	0,01	439.956,66	73.478,39	513.435,06
2100	0,00	0,00	329.043,56	53.312,85	382.356,41
2101	0,00	0,00	241.288,21	37.675,21	278.963,42

ANEXO 5.4. DETALHAMENTO DA PROJEÇÃO DE RECEITAS DO PLANO VIGENTE

Ano-Base: 2026 Data-Base: 31/12/2025

Ano	Patronais	Ativos	Beneficiários	Aportes	Parcelamentos	Compensação	Rec Financ	Total
2026	14.133.655,12	12.559.725,87	367.552,22	2.678.662,76	14.226.580,45	1.170.919,51	6.148.460,55	51.285.556,48
2027	14.277.046,36	12.707.863,80	362.263,85	3.439.402,98	12.171.346,47	1.229.387,88	6.979.358,60	51.166.669,94
2028	14.083.115,73	12.607.212,15	356.651,46	4.293.521,39	11.080.043,87	1.363.507,13	7.747.394,25	51.531.445,99
2029	14.026.043,41	12.615.583,78	350.640,65	5.250.363,30	9.152.661,89	1.481.362,52	8.394.431,09	51.271.086,63
2030	13.949.215,66	12.606.018,98	344.178,33	6.320.124,82	6.834.648,26	1.587.026,14	8.905.785,63	50.546.997,82
2031	13.744.904,28	12.479.538,84	337.231,29	7.513.926,17	5.950.739,89	1.721.626,98	9.268.825,45	51.016.792,90
2032	13.543.365,37	12.352.412,66	329.781,54	8.843.891,11	6.307.784,28	1.848.076,57	9.520.095,65	52.745.407,19
2033	13.281.648,09	12.203.469,09	321.823,63	10.323.232,89	6.686.251,34	1.988.446,17	9.741.207,49	54.546.078,70
2034	12.955.065,70	11.958.471,85	313.366,49	11.966.347,46	5.843.910,00	2.113.341,06	9.921.654,92	55.072.157,48
2035	12.769.386,14	11.813.930,80	304.429,94	13.788.914,23	5.228.419,00	2.201.623,87	10.008.242,33	56.114.946,31
2036	12.633.267,07	11.720.349,11	295.049,48	15.808.005,24	5.379.381,33	2.270.301,75	10.074.053,64	58.180.407,62
2037	12.342.023,03	11.511.638,52	285.265,20	18.042.203,31	2.851.072,10	2.376.184,04	10.199.026,58	57.607.412,79
2038	12.108.071,30	11.330.532,00	275.122,10	20.511.729,89	0,00	2.460.874,26	10.192.565,19	56.878.894,74
2039	11.993.777,30	11.232.032,42	264.662,70	23.238.583,39	0,00	2.519.882,23	10.070.236,48	59.319.174,52
2040	11.664.141,12	10.956.234,67	253.927,05	29.562.060,14	0,00	2.612.181,61	10.041.989,87	65.090.534,46
2041	11.337.975,96	10.688.389,59	242.952,73	31.631.404,35	0,00	2.693.319,09	10.259.899,40	66.853.941,12
2042	10.900.498,89	10.331.696,28	231.772,71	33.845.602,66	0,00	2.780.791,39	10.509.569,23	68.599.931,16
2043	10.248.896,10	9.793.210,80	220.432,68	36.214.794,84	0,00	2.893.044,80	10.783.274,27	70.153.653,49
2044	9.631.438,96	9.295.986,77	208.983,50	38.749.830,48	0,00	2.984.969,61	11.043.333,51	71.914.542,83
2045	8.990.902,68	8.788.376,01	197.477,14	41.462.318,61	0,00	3.065.834,44	11.323.749,48	73.828.658,36
2046	7.856.044,69	7.905.554,10	185.962,26	44.364.680,92	0,00	3.234.472,56	11.645.861,61	75.192.576,14
2047	7.256.886,51	7.417.037,78	174.465,58	47.470.208,58	0,00	3.293.266,29	11.878.653,47	77.490.518,21
2048	6.469.522,37	6.811.323,60	163.007,03	50.793.123,18	0,00	3.372.236,30	12.199.801,05	79.809.013,53
2049	5.908.722,95	6.348.822,15	151.592,86	54.348.641,80	0,00	3.401.043,76	12.587.286,74	82.746.110,26
2050	5.512.180,26	5.999.875,70	140.217,19	58.153.046,73	0,00	3.403.533,52	13.132.874,31	86.341.727,71
2051	4.930.046,46	5.489.674,00	128.877,96	62.223.760,00	0,00	3.436.625,17	13.903.424,04	90.112.407,63

Ano	Patronais	Ativos	Beneficiários	Aportes	Parcelamentos	Compensação	Rec Financ	Total
2052	4.475.562,72	5.093.242,67	117.592,42	66.579.423,20	0,00	3.434.555,31	14.873.586,23	94.573.962,55
2053	4.055.399,99	4.687.419,93	106.407,53	71.239.982,83	0,00	3.417.418,34	16.121.917,70	99.628.546,32
2054	3.498.265,57	4.197.610,41	95.408,28	76.226.781,62	0,00	3.417.828,74	17.698.477,28	105.134.371,90
2055	3.040.866,48	3.814.322,89	84.726,71	81.562.656,34	0,00	3.394.653,03	19.608.093,71	111.505.319,16
2056	2.764.622,68	3.545.710,68	74.523,28	87.272.042,28	0,00	3.330.674,21	21.925.693,96	118.913.267,09
2057	2.311.111,17	3.116.878,73	64.946,48	93.381.085,24	0,00	3.301.723,42	24.755.396,55	126.931.141,59
2058	1.714.590,92	2.594.292,90	56.091,93	99.917.761,21	0,00	3.291.657,93	28.090.803,05	135.665.197,94
2059	1.528.421,14	2.389.256,28	47.999,42	0,00	0,00	3.195.075,98	31.949.814,37	39.110.567,19
2060	1.283.034,47	2.148.033,50	40.694,23	0,00	0,00	3.106.442,70	30.448.957,90	37.027.162,80
2061	994.914,59	1.874.998,54	34.150,57	0,00	0,00	3.017.499,54	28.943.805,91	34.865.369,15
2062	793.127,56	1.662.086,04	28.324,54	0,00	0,00	2.911.418,53	27.428.914,14	32.823.870,81
2063	595.719,86	1.440.375,27	23.167,75	0,00	0,00	2.807.555,68	25.929.282,35	30.796.100,91
2064	481.241,27	1.297.608,19	18.641,35	0,00	0,00	2.684.447,71	24.441.925,72	28.923.864,24
2065	409.021,74	1.178.470,98	14.712,02	0,00	0,00	2.553.132,34	22.996.362,98	27.151.700,06
2066	259.813,54	986.257,45	11.346,41	0,00	0,00	2.436.319,97	21.606.493,95	25.300.231,32
2067	214.283,00	894.053,11	8.511,24	0,00	0,00	2.300.279,61	20.250.310,65	23.667.437,61
2068	114.015,75	747.463,42	6.173,60	0,00	0,00	2.176.674,26	18.961.136,26	22.005.463,29
2069	62.510,33	650.279,83	4.297,99	0,00	0,00	2.045.559,89	17.722.331,87	20.484.979,91
2070	10.443,64	553.373,41	2.846,25	0,00	0,00	1.917.545,49	16.549.696,58	19.033.905,37
2071	0,00	499.174,58	1.775,60	0,00	0,00	1.785.044,49	15.442.966,96	17.728.961,63
2072	0,00	456.690,42	1.033,07	0,00	0,00	1.654.690,63	14.414.941,42	16.527.355,54
2073	0,00	415.675,34	552,06	0,00	0,00	1.528.772,34	13.468.539,90	15.413.539,64
2074	0,00	376.310,45	263,08	0,00	0,00	1.407.492,06	12.603.290,07	14.387.355,66
2075	0,00	338.748,66	104,64	0,00	0,00	1.291.021,96	11.818.563,51	13.448.438,77
2076	0,00	303.120,44	29,85	0,00	0,00	1.179.531,65	11.113.589,36	12.596.271,30
2077	0,00	269.556,57	5,18	0,00	0,00	1.073.209,44	10.487.432,36	11.830.203,55
2078	0,00	238.169,92	0,61	0,00	0,00	972.250,80	9.938.955,85	11.149.377,18
2079	0,00	209.009,36	0,04	0,00	0,00	876.802,01	9.466.793,34	10.552.604,75
2080	0,00	182.109,96	0,00	0,00	0,00	787.012,43	9.069.376,90	10.038.499,29
2081	0,00	157.469,59	0,00	0,00	0,00	702.970,82	8.744.916,42	9.605.356,83
2082	0,00	135.090,64	0,00	0,00	0,00	624.752,46	8.491.443,53	9.251.286,63
2083	0,00	114.932,86	0,00	0,00	0,00	552.346,76	8.306.809,13	8.974.088,75
2084	0,00	96.945,39	0,00	0,00	0,00	485.689,22	8.188.759,08	8.771.393,69
2085	0,00	81.054,22	0,00	0,00	0,00	424.623,27	8.134.982,18	8.640.659,67
2086	0,00	67.149,82	0,00	0,00	0,00	368.928,15	8.143.203,14	8.579.281,11
2087	0,00	55.101,21	0,00	0,00	0,00	318.350,38	8.211.250,08	8.584.701,67
2088	0,00	44.772,49	0,00	0,00	0,00	272.656,94	8.337.096,90	8.654.526,33
2089	0,00	36.014,29	0,00	0,00	0,00	231.626,28	8.518.846,33	8.786.486,90
2090	0,00	28.666,11	0,00	0,00	0,00	195.046,90	8.754.725,79	8.978.438,80
2091	0,00	22.564,76	0,00	0,00	0,00	162.706,74	9.043.080,96	9.228.352,46
2092	0,00	17.548,84	0,00	0,00	0,00	134.395,93	9.382.384,48	9.534.329,25
2093	0,00	13.468,69	0,00	0,00	0,00	109.892,45	9.771.239,84	9.894.600,98
2094	0,00	10.181,04	0,00	0,00	0,00	88.913,42	10.208.403,14	10.307.497,60
2095	0,00	7.568,41	0,00	0,00	0,00	71.157,25	10.692.856,92	10.771.582,58
2096	0,00	5.524,69	0,00	0,00	0,00	56.286,54	11.223.845,51	11.285.656,74
2097	0,00	3.955,23	0,00	0,00	0,00	43.965,70	11.800.928,32	11.848.849,25
2098	0,00	2.769,60	0,00	0,00	0,00	33.862,07	12.423.997,46	12.460.629,13
2099	0,00	1.893,55	0,00	0,00	0,00	25.671,67	13.093.293,70	13.120.858,92
2100	0,00	1.266,38	0,00	0,00	0,00	19.117,71	13.809.395,37	13.829.779,46
2101	0,00	834,18	0,00	0,00	0,00	13.948,26	14.573.209,00	14.587.991,44

ANEXO 5.5. DETALHAMENTO DA PROJEÇÃO DE RECEITAS DO PLANO PROPOSTO

Ano-Base: 2026 Data-Base: 31/12/2025

Ano	Patronais	Segurados Ativos	Beneficiários	Aportes	Parcelamentos	Compensação Financeira	Receitas Financeiras	Total das Receitas
2026	14.133.655,12	12.559.725,87	367.552,22	2.678.662,76	14.226.580,45	1.170.919,51	6.148.460,55	51.285.556,48
2027	14.277.046,36	12.707.863,80	362.263,85	3.439.402,98	12.171.346,47	1.229.387,88	6.979.358,60	51.166.669,94
2028	14.083.115,73	12.607.212,15	356.651,46	4.293.521,39	11.080.043,87	1.363.507,13	7.747.394,25	51.531.445,99
2029	14.026.043,41	12.615.583,78	350.640,65	5.250.363,30	9.152.661,89	1.481.362,52	8.394.431,09	51.271.086,63
2030	13.949.215,66	12.606.018,98	344.178,33	6.320.124,82	6.834.648,26	1.587.026,14	8.905.785,63	50.546.997,82
2031	13.744.904,28	12.479.538,84	337.231,29	7.513.926,17	5.950.739,89	1.721.626,98	9.268.825,45	51.016.792,90
2032	13.543.365,37	12.352.412,66	329.781,54	8.843.891,11	6.307.784,28	1.848.076,57	9.520.095,65	52.745.407,19
2033	13.281.648,09	12.203.469,09	321.823,63	10.323.232,89	6.686.251,34	1.988.446,17	9.741.207,49	54.546.078,70
2034	12.955.065,70	11.958.471,85	313.366,49	11.966.347,46	5.843.910,00	2.113.341,06	9.921.654,92	55.072.157,48
2035	12.769.386,14	11.813.930,80	304.429,94	13.788.914,23	5.228.419,00	2.201.623,87	10.008.242,33	56.114.946,31
2036	12.633.267,07	11.720.349,11	295.049,48	15.808.005,24	5.379.381,33	2.270.301,75	10.074.053,64	58.180.407,62
2037	12.342.023,03	11.511.638,52	285.265,20	18.042.203,31	2.851.072,10	2.376.184,04	10.199.026,58	57.607.412,79
2038	12.108.071,30	11.330.532,00	275.122,10	20.511.729,89	0,00	2.460.874,26	10.192.565,19	56.878.894,74
2039	11.993.777,30	11.232.032,42	264.662,70	23.238.583,39	0,00	2.519.882,23	10.070.236,48	59.319.174,52
2040	11.664.141,12	10.956.234,67	253.927,05	29.562.060,14	0,00	2.612.181,61	10.041.989,87	65.090.534,46
2041	11.337.975,96	10.688.389,59	242.952,73	31.631.404,35	0,00	2.693.319,09	10.259.899,40	66.853.941,12
2042	10.900.498,89	10.331.696,28	231.772,71	33.845.602,66	0,00	2.780.791,39	10.509.569,23	68.599.931,16
2043	10.248.896,10	9.793.210,80	220.432,68	36.214.794,84	0,00	2.893.044,80	10.783.274,27	70.153.653,49
2044	9.631.438,96	9.295.986,77	208.983,50	38.749.830,48	0,00	2.984.969,61	11.043.333,51	71.914.542,83
2045	8.990.902,68	8.788.376,01	197.477,14	41.462.318,61	0,00	3.065.834,44	11.323.749,48	73.828.658,36
2046	7.856.044,69	7.905.554,10	185.962,26	44.364.680,92	0,00	3.234.472,56	11.645.861,61	75.192.576,14
2047	7.256.886,51	7.417.037,78	174.465,58	47.470.208,58	0,00	3.293.266,29	11.878.653,47	77.490.518,21
2048	6.469.522,37	6.811.323,60	163.007,03	50.793.123,18	0,00	3.372.236,30	12.199.801,05	79.809.013,53
2049	5.908.722,95	6.348.822,15	151.592,86	54.348.641,80	0,00	3.401.043,76	12.587.286,74	82.746.110,26
2050	5.512.180,26	5.999.875,70	140.217,19	58.153.046,73	0,00	3.403.533,52	13.132.874,31	86.341.727,71
2051	4.930.046,46	5.489.674,00	128.877,96	62.223.760,00	0,00	3.436.625,17	13.903.424,04	90.112.407,63
2052	4.475.562,72	5.093.242,67	117.592,42	66.579.423,20	0,00	3.434.555,31	14.873.586,23	94.573.962,55
2053	4.055.399,99	4.687.419,93	106.407,53	71.239.982,83	0,00	3.417.418,34	16.121.917,70	99.628.546,32
2054	3.498.265,57	4.197.610,41	95.408,28	76.226.781,62	0,00	3.417.828,74	17.698.477,28	105.134.371,90
2055	3.040.866,48	3.814.322,89	84.726,71	81.562.656,34	0,00	3.394.653,03	19.608.093,71	111.505.319,16
2056	2.764.622,68	3.545.710,68	74.523,28	87.272.042,28	0,00	3.330.674,21	21.925.693,96	118.913.267,09
2057	2.311.111,17	3.116.878,73	64.946,48	93.381.085,24	0,00	3.301.723,42	24.755.396,55	126.931.141,59
2058	1.714.590,92	2.594.292,90	56.091,93	99.917.761,21	0,00	3.291.657,93	28.090.803,05	135.665.197,94
2059	1.528.421,14	2.389.256,28	47.999,42	0,00	0,00	3.195.075,98	31.949.814,37	39.110.567,19
2060	1.283.034,47	2.148.033,50	40.694,23	0,00	0,00	3.106.442,70	30.448.957,90	37.027.162,80
2061	994.914,59	1.874.998,54	34.150,57	0,00	0,00	3.017.499,54	28.943.805,91	34.865.369,15
2062	793.127,56	1.662.086,04	28.324,54	0,00	0,00	2.911.418,53	27.428.914,14	32.823.870,81
2063	595.719,86	1.440.375,27	23.167,75	0,00	0,00	2.807.555,68	25.929.282,35	30.796.100,91
2064	481.241,27	1.297.608,19	18.641,35	0,00	0,00	2.684.447,71	24.441.925,72	28.923.864,24
2065	409.021,74	1.178.470,98	14.712,02	0,00	0,00	2.553.132,34	22.996.362,98	27.151.700,06
2066	259.813,54	986.257,45	11.346,41	0,00	0,00	2.436.319,97	21.606.493,95	25.300.231,32
2067	214.283,00	894.053,11	8.511,24	0,00	0,00	2.300.279,61	20.250.310,65	23.667.437,61
2068	114.015,75	747.463,42	6.173,60	0,00	0,00	2.176.674,26	18.961.136,26	22.005.463,29
2069	62.510,33	650.279,83	4.297,99	0,00	0,00	2.045.559,89	17.722.331,87	20.484.979,91
2070	10.443,64	553.373,41	2.846,25	0,00	0,00	1.917.545,49	16.549.696,58	19.033.905,37
2071	0,00	499.174,58	1.775,60	0,00	0,00	1.785.044,49	15.442.966,96	17.728.961,63
2072	0,00	456.690,42	1.033,07	0,00	0,00	1.654.690,63	14.414.941,42	16.527.355,54
2073	0,00	415.675,34	552,06	0,00	0,00	1.528.772,34	13.468.539,90	15.413.539,64
2074	0,00	376.310,45	263,08	0,00	0,00	1.407.492,06	12.603.290,07	14.387.355,66
2075	0,00	338.748,66	104,64	0,00	0,00	1.291.021,96	11.818.563,51	13.448.438,77
2076	0,00	303.120,44	29,85	0,00	0,00	1.179.531,65	11.113.589,36	12.596.271,30
2077	0,00	269.556,57	5,18	0,00	0,00	1.073.209,44	10.487.432,36	11.830.203,55

Ano	Patronais	Segurados Ativos	Beneficiários	Aportes	Parcelamentos	Compensação Financeira	Receitas Financeiras	Total das Receitas
2078	0,00	238.169,92	0,61	0,00	0,00	972.250,80	9.938.955,85	11.149.377,18
2079	0,00	209.009,36	0,04	0,00	0,00	876.802,01	9.466.793,34	10.552.604,75
2080	0,00	182.109,96	0,00	0,00	0,00	787.012,43	9.069.376,90	10.038.499,29
2081	0,00	157.469,59	0,00	0,00	0,00	702.970,82	8.744.916,42	9.605.356,83
2082	0,00	135.090,64	0,00	0,00	0,00	624.752,46	8.491.443,53	9.251.286,63
2083	0,00	114.932,86	0,00	0,00	0,00	552.346,76	8.306.809,13	8.974.088,75
2084	0,00	96.945,39	0,00	0,00	0,00	485.689,22	8.188.759,08	8.771.393,69
2085	0,00	81.054,22	0,00	0,00	0,00	424.623,27	8.134.982,18	8.640.659,67
2086	0,00	67.149,82	0,00	0,00	0,00	368.928,15	8.143.203,14	8.579.281,11
2087	0,00	55.101,21	0,00	0,00	0,00	318.350,38	8.211.250,08	8.584.701,67
2088	0,00	44.772,49	0,00	0,00	0,00	272.656,94	8.337.096,90	8.654.526,33
2089	0,00	36.014,29	0,00	0,00	0,00	231.626,28	8.518.846,33	8.786.486,90
2090	0,00	28.666,11	0,00	0,00	0,00	195.046,90	8.754.725,79	8.978.438,80
2091	0,00	22.564,76	0,00	0,00	0,00	162.706,74	9.043.080,96	9.228.352,46
2092	0,00	17.548,84	0,00	0,00	0,00	134.395,93	9.382.384,48	9.534.329,25
2093	0,00	13.468,69	0,00	0,00	0,00	109.892,45	9.771.239,84	9.894.600,98
2094	0,00	10.181,04	0,00	0,00	0,00	88.913,42	10.208.403,14	10.307.497,60
2095	0,00	7.568,41	0,00	0,00	0,00	71.157,25	10.692.856,92	10.771.582,58
2096	0,00	5.524,69	0,00	0,00	0,00	56.286,54	11.223.845,51	11.285.656,74
2097	0,00	3.955,23	0,00	0,00	0,00	43.965,70	11.800.928,32	11.848.849,25
2098	0,00	2.769,60	0,00	0,00	0,00	33.862,07	12.423.997,46	12.460.629,13
2099	0,00	1.893,55	0,00	0,00	0,00	25.671,67	13.093.293,70	13.120.858,92
2100	0,00	1.266,38	0,00	0,00	0,00	19.117,71	13.809.395,37	13.829.779,46
2101	0,00	834,18	0,00	0,00	0,00	13.948,26	14.573.209,00	14.587.991,44

ANEXO 6 – FLUXO DO RELATÓRIO RESUMIDO DA EXECUÇÃO ORÇAMENTÁRIA

PREFEITURA MUNICIPAL DE GUARATUBA (PR)
RELATÓRIO RESUMIDO DA EXECUÇÃO ORÇAMENTÁRIA
DEMONSTRATIVO DA PROJEÇÃO ATUARIAL DO REGIME PRÓPRIO DE PREVIDÊNCIA SOCIAL DOS
SERVIDORES PÚBLICOS ORÇAMENTO DA SEGURIDADE SOCIAL
2025 a 2100

RREO – Anexo 10 (LRF art. 53, § 1º, inciso II)

R\$ 1,00

ANO	RECEITAS PREVIDENCIÁRIAS (a)	DESPESAS PREVIDENCIÁRIAS (b)	RESULTADO PREVIDENCIÁRIO (c) = (a-b)	SALDO FINANCEIRO DO EXERCÍCIO (d) = (d "anterior" + c)
2025	0,00	0,00	0,00	108.247.544,81
2026	51.285.556,48	36.657.069,58	14.628.486,90	122.876.031,71
2027	51.166.669,94	37.644.915,48	13.521.754,46	136.397.786,17
2028	51.531.445,99	40.139.952,48	11.391.493,51	147.789.279,68
2029	51.271.086,63	42.268.365,73	9.002.720,90	156.792.000,58
2030	50.546.997,82	44.155.451,72	6.391.546,10	163.183.546,68
2031	51.016.792,90	46.593.021,73	4.423.771,17	167.607.317,85
2032	52.745.407,19	48.852.593,12	3.892.814,07	171.500.131,92
2033	54.546.078,70	51.369.187,34	3.176.891,36	174.677.023,28
2034	55.072.157,48	53.547.731,21	1.524.426,27	176.201.449,55
2035	56.114.946,31	54.956.296,64	1.158.649,67	177.360.099,22
2036	58.180.407,62	55.980.179,68	2.200.227,94	179.560.327,16
2037	57.607.412,79	57.721.169,62	(113.756,83)	179.446.570,33
2038	56.878.894,74	59.032.569,23	(2.153.674,49)	177.292.895,84
2039	59.319.174,52	59.816.474,04	(497.299,52)	176.795.596,32
2040	65.090.534,46	61.254.099,08	3.836.435,38	180.632.031,70
2041	66.853.941,12	62.458.345,55	4.395.595,57	185.027.627,28
2042	68.599.931,16	63.781.180,47	4.818.750,69	189.846.377,96
2043	70.153.653,49	65.575.145,73	4.578.507,76	194.424.885,72
2044	71.914.542,83	66.977.641,85	4.936.900,98	199.361.786,70
2045	73.828.658,36	68.157.670,31	5.670.988,05	205.032.774,76
2046	75.192.576,14	71.094.127,83	4.098.448,31	209.131.223,06
2047	77.490.518,21	71.836.511,57	5.654.006,64	214.785.229,70
2048	79.809.013,53	72.987.082,35	6.821.931,18	221.607.160,88
2049	82.746.110,26	73.140.695,18	9.605.415,08	231.212.575,96
2050	86.341.727,71	72.775.711,44	13.566.016,27	244.778.592,23
2051	90.112.407,63	73.032.087,40	17.080.320,23	261.858.912,46
2052	94.573.962,55	72.596.295,70	21.977.666,85	283.836.579,31
2053	99.628.546,32	71.872.215,79	27.756.330,53	311.592.909,84
2054	105.134.371,90	71.514.364,33	33.620.007,57	345.212.917,41
2055	111.505.319,16	70.702.497,85	40.802.821,31	386.015.738,72
2056	118.913.267,09	69.094.559,51	49.818.707,58	435.834.446,30
2057	126.931.141,59	68.209.196,16	58.721.945,43	494.556.391,73
2058	135.665.197,94	67.724.857,80	67.940.340,14	562.496.731,87
2059	39.110.567,19	65.534.096,54	(26.423.529,35)	536.073.202,52
2060	37.027.162,80	63.526.317,69	(26.499.154,89)	509.574.047,64
2061	34.865.369,15	61.535.998,83	(26.670.629,68)	482.903.417,95
2062	32.823.870,81	59.225.839,01	(26.401.968,20)	456.501.449,75
2063	30.796.100,91	56.981.956,99	(26.185.856,08)	430.315.593,67
2064	28.923.864,24	54.373.912,57	(25.450.048,33)	404.865.545,34
2065	27.151.700,06	51.621.225,09	(24.469.525,03)	380.396.020,30
2066	25.300.231,32	49.176.697,89	(23.876.466,57)	356.519.553,74
2067	23.667.437,61	46.364.169,86	(22.696.732,25)	333.822.821,49
2068	22.005.463,29	43.815.399,69	(21.809.936,40)	312.012.885,09
2069	20.484.979,91	41.129.967,45	(20.644.987,54)	291.367.897,55
2070	19.033.905,37	38.518.581,71	(19.484.676,34)	271.883.221,21
2071	17.728.961,63	35.828.002,92	(18.099.041,29)	253.784.179,93
2072	16.527.355,54	33.189.354,05	(16.661.998,51)	237.122.181,42
2073	15.413.539,64	30.646.811,36	(15.233.271,72)	221.888.909,70

ANO	RECEITAS PREVIDENCIÁRIAS (a)	DESPESAS PREVIDENCIÁRIAS (b)	RESULTADO PREVIDENCIÁRIO (c) = (a-b)	SALDO FINANCEIRO DO EXERCÍCIO (d) = (d "anterior" + c)
2074	14.387.355,66	28.202.964,12	(13.815.608,46)	208.073.301,24
2075	13.448.438,77	25.859.955,44	(12.411.516,67)	195.661.784,57
2076	12.596.271,30	23.620.162,22	(11.023.890,92)	184.637.893,66
2077	11.830.203,55	21.486.480,17	(9.656.276,62)	174.981.617,04
2078	11.149.377,18	19.462.097,45	(8.312.720,27)	166.668.896,76
2079	10.552.604,75	17.549.373,00	(6.996.768,25)	159.672.128,51
2080	10.038.499,29	15.750.831,72	(5.712.332,43)	153.959.796,08
2081	9.605.356,83	14.067.907,61	(4.462.550,78)	149.497.245,30
2082	9.251.286,63	12.501.892,31	(3.250.605,68)	146.246.639,62
2083	8.974.088,75	11.052.434,66	(2.078.345,91)	144.168.293,71
2084	8.771.393,69	9.718.170,21	(946.776,52)	143.221.517,19
2085	8.640.659,67	8.495.924,31	144.735,36	143.366.252,55
2086	8.579.281,11	7.381.271,70	1.198.009,41	144.564.261,96
2087	8.584.701,67	6.369.088,56	2.215.613,11	146.779.875,07
2088	8.654.526,33	5.454.712,43	3.199.813,90	149.979.688,98
2089	8.786.486,90	4.633.679,54	4.152.807,36	154.132.496,34
2090	8.978.438,80	3.901.763,29	5.076.675,51	159.209.171,85
2091	9.228.352,46	3.254.698,96	5.973.653,50	165.182.825,36
2092	9.534.329,25	2.688.284,24	6.846.045,01	172.028.870,37
2093	9.894.600,98	2.198.063,97	7.696.537,01	179.725.407,37
2094	10.307.497,60	1.778.381,71	8.529.115,89	188.254.523,26
2095	10.771.582,58	1.423.191,85	9.348.390,73	197.602.913,99
2096	11.285.656,74	1.125.748,23	10.159.908,51	207.762.822,51
2097	11.848.849,25	879.322,03	10.969.527,22	218.732.349,73
2098	12.460.629,13	677.244,71	11.783.384,42	230.515.734,15
2099	13.120.858,92	513.435,06	12.607.423,86	243.123.158,01
2100	13.829.779,46	382.356,41	13.447.423,05	256.570.581,07

1. Projeção atuarial elaborada em 31/12/2025 e oficialmente enviada para a Secretaria de Previdência.

2. Este demonstrativo utiliza as seguintes hipóteses:

Item	Valores
Data Base dos Dados da Avaliação	31/12/2025
Nº de Servidores Ativos	1.894
Folha Salarial Ativos	R\$7.377.083,94
Idade Média de Ativos	45,1 anos
Nº de Servidores Inativos	601
Folha dos Inativos	R\$2.221.480,89
Idade Média de Inativos	66,5 anos
Crescimento Real de Remunerações de Ativos	3,48% ao ano
Crescimento Real de Proventos de Inativos	0,00% ao ano
Taxa Média de Inflação	Não Adotado
Taxa de Crescimento do PIB	Não Adotado
Taxa de Juros Real	5,68% ao ano
Experiência de Mortalidade e Sobrevivência de Válidos e Inválidos	IBGE 2024 Separada por sexo
Experiência de Entrada em Invalidez	Álvaro Vindas
Gerações Futuras ou Novos Entrados	Não Adotado

Fonte: ACTUARIAL - Assessoria e Consultoria Atuarial Ltda
 Atuário Responsável: Luiz Cláudio Kogut - MIBA 1.308

ANEXO 7 – RESULTADO DA DURAÇÃO DO PASSIVO E ANÁLISE EVOLUTIVA

O cálculo da duração do passivo demonstra o tempo médio necessário para o plano pagar seu passivo. Desta forma se estabelece um parâmetro de idade para o plano, onde quanto maior a duração do passivo, mais jovem é o plano.

A tabela de juros da **Portaria 2.010/2025** relaciona ao tempo de duração do plano, com uma média de retorno ou rentabilidade dos títulos públicos para cada período. Ou seja, para a duração de **18,74 anos** do seu RPPS, o retorno médio dos títulos públicos com este prazo seria de **5,53% ao ano**.

Portaria 1.467/2022

Art. 39...

§ 4º A taxa de juros parâmetro, estabelecida conforme o Anexo VII, poderá ser acrescida em 0,15 (quinze centésimos) a cada ano em que a rentabilidade da carteira de investimentos superar os juros reais da meta atuarial dos últimos 5 (cinco) anos, limitados ao total de 0,60 (sessenta centésimos).

Para aplicar o acréscimo previsto no § 4º acima, é necessário verificar as rentabilidades e as metas atuariais de 2020 a 2024 e considerando que a meta atuarial foi superada em **um ano** no período dos últimos 5 anos, é possível acrescentar 0,15pp na taxa de juros parâmetro calculada, desta forma a nova taxa de juros passaria a ser de **5,68% ao ano** para o exercício de 2026 tanto para a política de investimentos e quanto esta avaliação atuarial.

ANEXO 7.1. EVOLUÇÃO DA DURAÇÃO DO PASSIVO

Exercício	Duração do Passivo	Taxa Parâmetro	Base Legal
2026	18,74 anos	5,53 % + 0,15pp = 5,68% ao ano	Portaria 2.010/2025

ANEXO 8 – TÁBUAS EM GERAL

Idade (x)	Tábua IBGE – 2024 (Mortalidade Geral e de Inválidos)		Tábua Álvaro Vindas (Entrada em Invalidez)	Tábua Família Média (Pensões a Conceder)	Idade (x)	Tábua IBGE – 2024 (Mortalidade Geral e de Inválidos)		Tábua Álvaro Vindas (Entrada em Invalidez)	Tábua Família Média (Pensões a Conceder)
	Valores de l_x feminino	Valores de l_x masculino	Valores de l_x	Valores de H_x		Valores de l_x feminino	Valores de l_x masculino	Valores de l_x	Valores de H_x
	0	100.000	100.000	0,000000		0,000000	56	92.353	85.031
1	98.879	98.675	0,000000	0,000000	57	91.887	84.227	0,003872	0,736900
2	98.808	98.598	0,000000	0,000000	58	91.387	83.372	0,004350	0,738000
3	98.753	98.536	0,000000	0,000000	59	90.850	82.464	0,004895	0,738300
4	98.710	98.486	0,000000	0,000000	60	90.273	81.502	0,005516	0,737800
5	98.675	98.446	0,000000	0,000000	61	89.651	80.480	0,006223	0,736500
6	98.647	98.413	0,000000	0,000000	62	88.978	79.392	0,007029	0,734400
7	98.623	98.386	0,000000	0,000000	63	88.245	78.228	0,007947	0,731500
8	98.603	98.362	0,000000	0,000000	64	87.444	76.976	0,008993	0,727800
9	98.583	98.340	0,000000	0,000000	65	86.568	75.628	0,010183	0,723300
10	98.565	98.320	0,000000	0,000000	66	85.612	74.181	0,011542	0,718000
11	98.546	98.299	0,000000	0,000000	67	84.578	72.636	0,013087	0,711900
12	98.527	98.276	0,000000	0,000000	68	83.470	71.003	0,014847	0,705000
13	98.506	98.249	0,000000	0,000000	69	82.296	69.297	0,016852	0,697300
14	98.482	98.214	0,000000	0,000000	70	81.061	67.528	0,019135	0,688800
15	98.455	98.165	0,000575	0,000000	71	79.764	65.702	0,021734	0,679500
16	98.424	98.096	0,000573	0,000000	72	78.393	63.812	0,024695	0,669400
17	98.389	97.999	0,000572	0,000000	73	76.927	61.846	0,028066	0,658500
18	98.350	97.868	0,000570	0,070000	74	75.338	59.782	0,031904	0,646800
19	98.306	97.703	0,000569	0,102300	75	73.594	57.602	0,036275	0,634300
20	98.259	97.510	0,000569	0,133800	76	71.667	55.294	0,041252	0,621000
21	98.209	97.300	0,000569	0,164500	77	69.539	52.857	0,046919	0,606900
22	98.157	97.081	0,000569	0,194400	78	67.208	50.305	0,055371	0,592000
23	98.102	96.858	0,000570	0,223500	79	64.681	47.655	0,060718	0,576300
24	98.045	96.633	0,000572	0,251800	80	61.972	44.926	0,069084	0,559800
25	97.985	96.406	0,000575	0,279300	81	59.089	42.128	0,078608	0,542500
26	97.922	96.175	0,000579	0,306000	82	56.024	39.258	0,089453	0,524400
27	97.856	95.940	0,000583	0,331900	83	52.762	36.305	0,101800	0,505500
28	97.787	95.703	0,000589	0,357000	84	49.284	33.265	0,115859	0,485800
29	97.715	95.464	0,000596	0,381300	85	45.588	30.148	0,131805	0,465300
30	97.639	95.227	0,000605	0,404800	86	41.709	26.995	0,150090	0,444000
31	97.560	94.991	0,000615	0,427500	87	37.723	23.876	0,170840	0,421900
32	97.477	94.757	0,000628	0,449400	88	33.739	20.875	0,194465	0,399000
33	97.390	94.524	0,000643	0,470500	89	29.875	18.072	0,221363	0,375300
34	97.298	94.289	0,000660	0,490800	90	26.219	15.515	0,251988	0,350800
35	97.202	94.050	0,000681	0,510300	91	22.855	13.200	0,000000	0,325500
36	97.099	93.806	0,000704	0,529000	92	19.768	11.113	0,000000	0,299400
37	96.989	93.553	0,000732	0,546900	93	16.947	9.240	0,000000	0,272500
38	96.872	93.290	0,000764	0,564000	94	14.380	7.572	0,000000	0,244800
39	96.745	93.014	0,000801	0,580300	95	12.057	6.096	0,000000	0,216300
40	96.608	92.726	0,000844	0,595800	96	9.968	4.804	0,000000	0,187000
41	96.460	92.423	0,000893	0,610500	97	8.103	3.686	0,000000	0,156900
42	96.299	92.105	0,000949	0,624400	98	6.455	2.735	0,000000	0,126000
43	96.127	91.771	0,001014	0,637500	99	5.016	1.943	0,000000	0,094300
44	95.942	91.420	0,001088	0,649800	100	3.778	1.302	0,000000	0,061800
45	95.743	91.050	0,001174	0,661300	101	2.735	804	0,000000	0,028500
46	95.532	90.661	0,001271	0,672000	102	1.878	441	0,000000	0,000000
47	95.307	90.250	0,001383	0,681900	103	1.200	201	0,000000	0,000000
48	95.066	89.814	0,001511	0,691000	104	692	67	0,000000	0,000000
49	94.808	89.351	0,001657	0,699300	105	341	12	0,000000	0,000000
50	94.531	88.856	0,001823	0,706800	106	130	1	0,000000	0,000000
51	94.233	88.326	0,002014	0,713500	107	31	0	0,000000	0,000000
52	93.911	87.757	0,002231	0,719400	108	3	0	0,000000	0,000000
53	93.564	87.146	0,002479	0,724500	109	0	0	0,000000	0,000000
54	93.190	86.490	0,002762	0,728800	110	0	0	0,000000	0,000000
55	92.787	85.785	0,003089	0,732300	111	0	0	0,000000	0,000000



GUARAPREV
PODER EXECUTIVO
ESTADO DO PARANÁ
RELATÓRIO RESUMIDO DA EXECUÇÃO ORÇAMENTÁRIA
DEMONSTRATIVO DAS RECEITAS E DESPESAS PREVIDENCIÁRIAS DO REGIME PRÓPRIO DE PREVIDÊNCIA DOS SERVIDORES

ORÇAMENTOS FISCAL E DA SEGURIDADE SOCIAL
JANEIRO A DEZEMBRO 2025/ANUAL JANEIRO-DEZEMBRO

RREO - Anexo 4 (LRF, Art. 53, inciso II)

R\$ 1,00

REGIME PRÓPRIO DE PREVIDÊNCIA DOS SERVIDORES - RPPS
FUNDO EM CAPITALIZAÇÃO (PLANO PREVIDENCIÁRIO)

RECEITAS PREVIDENCIÁRIAS - RPPS (FUNDO EM CAPITALIZAÇÃO)	PREVISÃO ATUALIZADA (a)	RECEITAS REALIZADAS Até o Bimestre (b)	
RECEITAS CORRENTES (I)	10.620.000,00		16.217.886,67
Receita de Contribuições dos Segurados	10.620.000,00		16.093.098,51
Ativo	10.620.000,00		16.093.098,51
Inativo	0,00		0,00
Pensionista	0,00		0,00
Receita de Contribuições Patronais	0,00		0,00
Ativo	0,00		0,00
Inativo	0,00		0,00
Pensionista	0,00		0,00
Receita Patrimonial	0,00		0,00
Receitas Imobiliárias	0,00		0,00
Receitas de Valores Mobiliários	0,00		0,00
Outras Receitas Patrimoniais	0,00		0,00
Receita de Serviços	0,00		0,00
Outras Receitas Correntes	0,00		124.788,16
Compensação Financeira entre os regimes	0,00		0,00
Aportes Periódicos para Amortização de Déficit Atuarial do RPPS (II) ¹	0,00		0,00
Demais Receitas Correntes	0,00		124.788,16
RECEITAS DE CAPITAL (III)	0,00		0,00
Alienação de Bens, Direitos e Ativos	0,00		0,00
Amortização de Empréstimos	0,00		0,00
Outras Receitas de Capital	0,00		0,00
TOTAL DAS RECEITAS DO FUNDO EM CAPITALIZAÇÃO - (IV) = (I + III - II)	10.620.000,00		16.217.886,67

DESPESAS PREVIDENCIÁRIAS - RPPS (FUNDO EM CAPITALIZAÇÃO)	DOTAÇÃO ATUALIZADA (c)	DESPESAS EMPENHADAS Até o Bimestre (d)	DESPESAS LIQUIDADAS Até o Bimestre (e)	DESPESAS PAGAS Até o Bimestre (f)	INSCRITAS EM RESTOS A PAGAR NÃO PROCESSADOS No Exercício (g)
Benefícios	30.530.000,00	27.569.659,82	27.569.659,82	27.569.659,82	0,00
Aposentadorias	26.520.000,00	23.906.120,71	23.906.120,71	23.906.120,71	0,00
Pensões por Morte	4.010.000,00	3.663.539,11	3.663.539,11	3.663.539,11	0,00
Outras Despesas Previdenciárias	99.000,00	5.078,32	5.078,32	5.078,32	0,00
Compensação Financeira entre os regimes	90.000,00	5.078,32	5.078,32	5.078,32	0,00
Demais Despesas Previdenciárias	9.000,00	0,00	0,00	0,00	0,00
TOTAL DAS DESPESAS DO FUNDO EM CAPITALIZAÇÃO (V)	30.629.000,00	27.574.738,14	27.574.738,14	27.574.738,14	0,00
RESULTADO PREVIDENCIÁRIO - FUNDO EM CAPITALIZAÇÃO (VI) = (IV - V)²	-20.009.000,00	-11.356.851,47	-11.356.851,47	-11.356.851,47	16.217.886,67

RECURSOS RPPS ARRECADADOS EM EXERCÍCIOS ANTERIORES	PREVISÃO ORÇAMENTÁRIA
VALOR	0,00

RESERVA ORÇAMENTÁRIA DO RPPS	PREVISÃO ORÇAMENTÁRIA
VALOR	0,00



GUARAPREV
PODER EXECUTIVO
ESTADO DO PARANÁ
RELATÓRIO RESUMIDO DA EXECUÇÃO ORÇAMENTÁRIA
DEMONSTRATIVO DAS RECEITAS E DESPESAS PREVIDENCIÁRIAS DO REGIME PRÓPRIO DE PREVIDÊNCIA DOS SERVIDORES

ORÇAMENTOS FISCAL E DA SEGURIDADE SOCIAL
JANEIRO A DEZEMBRO 2025/ANUAL JANEIRO-DEZEMBRO

RREO - Anexo 4 (LRF, Art. 53, inciso II)

R\$ 1,00

APORTES DE RECURSOS PARA O FUNDO EM CAPITALIZAÇÃO DO RPPS	APORTES REALIZADOS
Plano de Amortização - Contribuição Patronal Suplementar	0,00
Plano de Amortização - Aporte Periódico de Valores Predefinidos	0,00
Outros Aportes para o RPPS	0,00
Recursos para Cobertura de Déficit Financeiro	0,00

BENS E DIREITOS DO RPPS (FUNDO EM CAPITALIZAÇÃO)	SALDO ATUAL
Caixa e Equivalentes de Caixa	1.242.651,44
Investimentos e Aplicações	102.983.754,26
Outros Bens e Direitos	0,00

FUNDO EM REPARTIÇÃO (PLANO FINANCEIRO)		
RECEITAS PREVIDENCIÁRIAS - RPPS (FUNDO EM REPARTIÇÃO)	PREVISÃO ATUALIZADA (a)	RECEITAS REALIZADAS Até o Bimestre (b)
RECEITAS CORRENTES (VII)	33.070.000,00	61.137.929,54
Receita de Contribuições dos Segurados	10.723.000,00	16.376.158,45
Ativo	10.620.000,00	16.093.098,51
Inativo	90.000,00	256.619,71
Pensionista	13.000,00	26.440,23
Receita de Contribuições Patronais	20.290.000,00	30.224.547,03
Ativo	20.290.000,00	30.224.547,03
Inativo	0,00	0,00
Pensionista	0,00	0,00
Receita Patrimonial	1.673.000,00	12.350.910,04
Receitas Imobiliárias	0,00	0,00
Receitas de Valores Mobiliários	1.673.000,00	12.350.910,04
Outras Receitas Patrimoniais	0,00	0,00
Receita de Serviços	0,00	0,00
Outras Receitas Correntes	384.000,00	2.186.314,02
Compensação Financeira entre os regimes	384.000,00	2.186.314,02
Demais Receitas Correntes	0,00	0,00
RECEITAS DE CAPITAL (VIII)	0,00	0,00
Alienação de Bens, Direitos e Ativos	0,00	0,00
Amortização de Empréstimos	0,00	0,00
Outras Receitas de Capital	0,00	0,00
TOTAL DAS RECEITAS DO FUNDO EM REPARTIÇÃO (IX) = (VII + VIII)	33.070.000,00	61.137.929,54



GUARAPREV
PODER EXECUTIVO
ESTADO DO PARANÁ
RELATÓRIO RESUMIDO DA EXECUÇÃO ORÇAMENTÁRIA
DEMONSTRATIVO DAS RECEITAS E DESPESAS PREVIDENCIÁRIAS DO REGIME PRÓPRIO DE PREVIDÊNCIA DOS SERVIDORES

ORÇAMENTOS FISCAL E DA SEGURIDADE SOCIAL
JANEIRO A DEZEMBRO 2025/ANUAL JANEIRO-DEZEMBRO

RREO - Anexo 4 (LRF, Art. 53, inciso II)

R\$ 1,00

DESPESAS PREVIDENCIÁRIAS - RPPS (FUNDO EM REPARTIÇÃO)	DOTAÇÃO ATUALIZADA	DESPESAS EMPENHADAS	DESPESAS LIQUIDADAS	DESPESAS PAGAS	INSCRITAS EM RESTOS A PAGAR NÃO PROCESSADOS
	(c)	Até o Bimestre (d)	Até o Bimestre (e)	Até o Bimestre (f)	No Exercício (g)
Benefícios	28.140.000,00	25.189.428,63	25.189.428,63	25.189.428,63	0,00
Aposentadorias	26.520.000,00	23.906.120,71	23.906.120,71	23.906.120,71	0,00
Pensões por Morte	4.010.000,00	3.663.539,11	3.663.539,11	3.663.539,11	0,00
Outras Despesas Previdenciárias	1.620.000,00	1.283.307,92	1.283.307,92	1.283.307,92	0,00
Compensação Financeira entre os regimes	90.000,00	5.078,32	5.078,32	5.078,32	0,00
Demais Despesas Previdenciárias	1.530.000,00	1.278.229,60	1.278.229,60	1.278.229,60	0,00
TOTAL DAS DESPESAS DO FUNDO EM REPARTIÇÃO (X)	29.760.000,00	26.472.736,55	26.472.736,55	26.472.736,55	0,00

RESULTADO PREVIDENCIÁRIO - FUNDO EM REPARTIÇÃO (XI) = (IX - X)2	3.310.000,00	34.665.192,99	34.665.192,99	34.665.192,99	61.137.929,54
---	--------------	---------------	---------------	---------------	---------------

APORTES DE RECURSOS PARA O FUNDO EM REPARTIÇÃO DO RPPS	APORTES REALIZADOS
Recursos para Cobertura de Insuficiências Financeiras	0,00
Recursos para Formação de Reserva	0,00

BENS E DIREITOS DO RPPS (FUNDO EM REPARTIÇÃO)	SALDO ATUAL
Caixa e Equivalentes de Caixa	9.950,20
Investimentos e Aplicações	0,00
Outros Bens e Direitos	0,00

ADMINISTRAÇÃO DO REGIME PRÓPRIO DE PREVIDÊNCIA DOS SERVIDORES - RPPS

RECEITAS DA ADMINISTRAÇÃO - RPPS	PREVISÃO ATUALIZADA (a)	RECEITAS REALIZADAS Até o Bimestre (b)
RECEITAS CORRENTES	0,00	0,00
TOTAL DAS RECEITAS DA ADMINISTRAÇÃO RPPS - (XII)	0,00	0,00

DESPESAS DA ADMINISTRAÇÃO - RPPS	DOTAÇÃO ATUALIZADA (c)	DESPESAS EMPENHADAS Até o Bimestre (d)	DESPESAS LIQUIDADAS Até o Bimestre (e)	DESPESAS PAGAS Até o Bimestre (f)	INSCRITAS EM RESTOS A PAGAR NÃO PROCESSADOS No Exercício (g)
Despesas Correntes (XIII)	0,00	0,00	0,00	0,00	0,00
Pessoal e Encargos Sociais	0,00	0,00	0,00	0,00	0,00
Demais Despesas Correntes	0,00	0,00	0,00	0,00	0,00
Despesas de Capital (XIV)	0,00	0,00	0,00	0,00	0,00
TOTAL DAS DESPESAS DA ADMINISTRAÇÃO RPPS (XV) = (XIII + XIV)	0,00	0,00	0,00	0,00	0,00
RESULTADO DA ADMINISTRAÇÃO RPPS (XVI) = (XII - XV)2	0,00	0,00	0,00	0,00	0,00

BENS E DIREITOS - ADMINISTRAÇÃO DO RPPS	SALDO ATUAL
Caixa e Equivalentes de Caixa	15238,09
Investimentos e Aplicações	6937289,49
Outros Bens e Direitos	0,00



GUARAPREV
PODER EXECUTIVO
ESTADO DO PARANÁ
RELATÓRIO RESUMIDO DA EXECUÇÃO ORÇAMENTÁRIA
DEMONSTRATIVO DAS RECEITAS E DESPESAS PREVIDENCIÁRIAS DO REGIME PRÓPRIO DE PREVIDÊNCIA DOS SERVIDORES

ORÇAMENTOS FISCAL E DA SEGURIDADE SOCIAL
JANEIRO A DEZEMBRO 2025/ANUAL JANEIRO-DEZEMBRO

RREO - Anexo 4 (LRF, Art. 53, inciso II)

R\$ 1,00

BENEFÍCIOS PREVIDENCIÁRIOS MANTIDOS PELO TESOURO

RECEITAS PREVIDENCIÁRIAS (BENEFÍCIOS MANTIDOS PELO TESOURO)	DOTAÇÃO ATUALIZADA	RECEITAS REALIZADAS	
	(a)	Até o Bimestre (b)	
Contribuições dos Servidores	0,00		0,00
Demais Receitas Previdenciárias	0,00		0,00
TOTAL DAS RECEITAS (BENEFÍCIOS MANTIDOS PELO TESOURO) (XVII)	0,00		0,00

DESPESAS PREVIDENCIÁRIAS (BENEFÍCIOS MANTIDOS PELO TESOURO)	DOTAÇÃO ATUALIZADA (c)	DESPESAS EMPENHADAS	DESPESAS LIQUIDADAS	DESPESAS PAGAS	INSCRITAS EM RESTOS A PAGAR NÃO PROCESSADOS
		Até o Bimestre (d)	Até o Bimestre (e)	Até o Bimestre (f)	No Exercício (g)
Aposentadorias	0,00	0,00	0,00	0,00	0,00
Pensões	0,00	0,00	0,00	0,00	0,00
Outras Despesas Previdenciárias	0,00	0,00	0,00	0,00	0,00
TOTAL DAS DESPESAS (BENEFÍCIOS MANTIDOS PELO TESOURO) (XVIII)	0,00	0,00	0,00	0,00	0,00
RESULTADO DOS BENEFÍCIOS MANTIDOS PELO TESOURO (XIX) = (XVII - XVIII)2	0,00	0,00	0,00	0,00	0,00